EL DIARIO PALENTINO

Viernes, 4 de Mayo de 1990 — EL DIA DE PALENCIA — Núm. 15.145. Precio 60 pesetas

Fundado en 1881

Los Reyes inauguraron en Burgos la exposición bibliográfica de «Las Edades del Hombre»

Burgos, (EFE).- Los Reyes Don Juan Carlos y Doña Sofía inauguraron hoy en la catedral de Burgos una exposición de libros y fondos documentales de la Iglesia de Castilla y León, que constituye la segunda fase del amplio proyecto cultural denominado "Las Edades del Hombre".

Don Juan Carlos y Doña Sofía llegaron a Burgos en helicóptero, procedentes de Madrid, y tomaron tierra en el campo de deportes del Colegio Universitario, donde fueron recibidos por las autoridades.

Saludaron a los Reyes el presidente del Senado, Juan José Laborda; el presidente de Castilla y León, Jesús Posada; el delegado del Gobierno en esta Comunidad, Arsenio Lope Huerta; el presidente de las Cortes Regionales, Carlos Sánchez-Reyes y el alcalde de Burgos, José María Peña.

En la puerta de la catedral, los Reyes recibieron honores del Capitán General y de una compañía de "Operaciones Especiales" y fueron saludados por el arzobispo de Burgos, Teodoro Cardenal; el nuncio del Papa en España, Mario Tagliaferri; los prelados de las once diócesis de Castilla y León; los consejeros del Gobierno regional y demás autoridades regionales, provinciales y locales.

La inauguración comenzó en el coro catedralicio con un discurso del Arzobispo de Burgos, que dio la bienvenida a los Reyes y les expresó la gratitud de las diócesis por haberles honrado con su presencia.

El Arzobispo dijo que la exposición pretende mostrar las raíces y el desarrollo multisecular de la historia castellanoleonesa y "frente a la cultura del desarraigo y la superficialidad es una invitación a recuperar nuestras raíces para estimularnos a seguir construyendo un futuro esperanzado".

A continuación, el organista Pedro Aizpurúa interpretó una pieza de Juan Sebastián Bach y un arreglo de composiciones religiosas del propio instrumentista.

Luego, los Reyes y los invitados asistieron a una proyección sobre el plan cultural "Las Edades del Hombre" y recorrieron las diez salas de la exposición, tras lo cual Don Juan Carlos y Doña Sofía departieron con los asistentes y emprendieron viaje de regreso a Madrid.

Los documentos exhibidos proceden de las once diócesis de Castilla y León y han sido extraídos de 2.600 archivos parroquiales y diocesanos, en los que se encuentran catalogados 973 códices, 26.964 documentos en pergamino, además de varios millones de documentos de papel, 1.184 incunables, más de un millón de libros impresos a partir de 1.500 y 120.000 libros manuscritos.

De todo este conjunto de libros y documentos, en la exposición montada en la catedral de Burgos se recogen 69 códices, 47 incunables, 36 libros manuscritos, 164 libros impresos, 66 documentos en pergamino, 110 documentos en papel y 8 documentos en piedra (lápidas).

La exposición bibliográfica, organizada por las diócesis de Castilla y León, está patrocinada por la Junta, la Caja de Ahorros de Salamanca y la Caja del Círculo Católico de Burgos.

NUEVO MINISTRO.- MADRID.- El nuevo ministro de Trabajo, Luis Martínez Noval, durante la ceremonia de juramento de su cargo ante el Rey D. Juan Carlos, ayer en el Palacio de la Zarzuela. (EFE)

Investigación Científica y Técnica

El bioquímico español Santiago Grisolía y el farmacólogo hondureño Salvador Moncada comparten el Premio Príncipe de Asturias

Oviedo, (EFE).–El jurado que hoy otorgó en Oviedo el premio Príncipe de Asturias de Investigación Científica y Técnica al enzimólogo español Santiago Grisolía y al farmacólogo hondureño Salvador Moncada destacó los "méritos de sus investigaciones en el área biomédica".

Este premio, que hoy se otorgó de forma compartida por cuarta vez desde su institución en 1981, fue hecho público por el premio Nobel y presidente del jurado, Severo Ochoa.

Según consta en el acta del jurado "la labor científica del profesor Grisolía se desarrolla en el área de la bioquímica en campos muy diversos, principalmente en la enzimología del metabolismo del nitrógeno, relacionado con el ciclo de la urea y la degradación de las pirimidinas".

El acta también destacó "la importancia de sus aportaciones relacionadas con las enzimas que participan en el transporte de oxígeno por la hemoglobina".

Por lo que respecta a Salvador Moncada, el jurado destacó "sus descubrimientos en relación con las prostaglandinas y la función de la pared vascular, que han sido trascendentales por el hallazgo de mecanismos biológicos hasta entonces desconocidos y de gran importancia práctica para el tratamiento de procesos patológicos como la inflamación, la arterioesclerosis, enfermedades tromboembólicas, hipertensión arterial y anomalías de la coagulación sanguínea".

En opinión del jurado, estos conocimientos han supuesto una fuente directa de aplicación terapéutica de gran valor para toda la humanidad.

El Consejo de Ministros aprobó una inversión de un billón de pesetas para el plan de mejora de acceso a las grandes ciudades

Madrid, EFE.

El Consejo de Ministros aprobó en su reunión de hoy la inversión de 1,7 billones de pesetas destinadas al Plan de Mejora de Accesos a las grandes ciudades que afectará a Madrid, Barcelona, Valencia, Sevilla y Málaga, principalmente, confirmaron a Efe fuentes oficiales.

La reunión, que presidió Felipe González y a la que asistieron la totalidad de los miembros del Gabinete, finalizó minutos antes de las 13,30 horas de hoy.

Según el Plan aprobado por el Consejo -el primero al que acudió el nuevo ministro de Trabajo, Luis Martínez Noval– la aportación estatal será de un billón de pesetas, y los 700.000 millones restantes serán aportaciones de las administraciones locales que ya han suscrito acuerdos concretos con la Administración central.

En su reunión de hoy, el Ejecutivo nombró a Delfín Colomé director general del Instituto de Cooperación Iberoamericana; y a Pedro Bermejo y Fausto Navarro embajadores en Chile y Líbano, respectivamente.

En el capítulo de nombramientos destaca también el de Fernando Puig de la Bellacasa como director general de Política Interior del Ministerio del Interior, en sustitución de Carmen Briones.

El Gabinete debatió, asimismo, entre otros asuntos la inversión de 1.200 millones de pesetas para la reforma del Hospital de Alcañiz (Teruel), y el proyecto de Ley de modificación del Código Civil y Penal en materia de responsabilidad civil del profesorado.

DESDE LA PRIMERA PESETA SIN COMISIONES

Hasta un 15%

Depósito Mensual

T.A.E.
1M — 12%
3M — 13%
5M — 13'50%
10M — 14%
50M — 15%

Tel. 900 19 19 19

BNP

Grupo Banque Nationale de Paris

R.B.E. 363/90

M.C.D.2022

SABADO 5

Santoral: Ss. Angel, Hilario, Niceto, Eulogio, Teodoro, Máximo obs.; Eutimio, Crescenciana, Irene, Ireneo, Joviniano, Peregrino, Gregorio, Arquelao, Felicísima ms.

Sale el sol a las 07,10 h. y se pone a las 21,14 h. La luna sale a las
17,23 h. y se pone a las 04,51. Luna llena el 9 en Escorpión.

Refrán: "No hay palabra mal dicha si no es mal entendida".

EFEMERIDES

1494 Colón descubre la isla a la que llamó de Santiago, actual Jamaica, durante su segundo viaje a América.

1518 El marino y explorador Juan de Grijalva descubre las islas de Yucatán.

1808 Firma en Bayona de un convenio entre Napoleón y Carlos IV de España por el que éste renunciaba a su corona en favor de Bonaparte.

1890 Promulgación en España de la Ley de Sufragio Universal por el Gobierno Sagasta.

1961 Primer vuelo orbital de un astronauta, el norteamericano Alan Shepard, en la cápsula "Freedom-7".

1973 Se presenta en Madrid el "Airbus A-300", gigantesco avión de pasajeros construido entre Alemania, Francia, Holanda y España.

1984 El Athlétic de Bilbao gana la Copa del Rey al vencer al Barcelona en Madrid por 1-0.

EL DIARIO PALENTINO
EL DIA DE PALENCIA

Palencia: Mayor, 67 – 34001. Apartado de correos, 17
Teléfono: Redacción, 744822. **Anuncios y suscripciones,** 740417
FAX, 743360 **Depósito Legal:** P-2-1958

Presidente editor: José Luis Alonso Almodóvar; **Gerente:** José Luis Alonso Cruz

Director: JOSE MARIA RUIZ DE GOPEGUI Y SANTOYO. **Redactor jefe:** Gonzalo Ortega Aragón
Jefe de talleres: Francisco del Campo

Ventanal

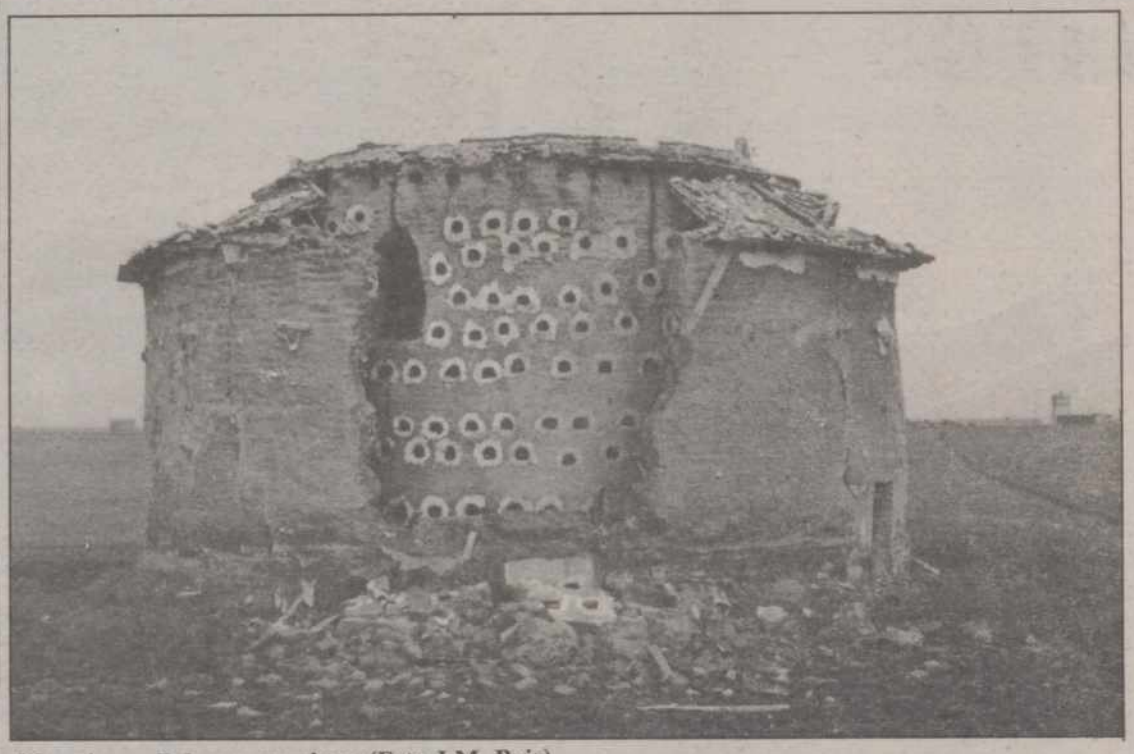

Mazariegos: Palomar en ruinas.-(Foto J.M. Ruiz).

Si desea publicar fotografías de su localidad en el "Ventanal", envíelas a El Diario Palentino. Redacción. C/ Mayor, 67 - 34001 Palencia. Indique el lugar y el autor. Formato

CARTELERA

DONSANTIAGO: *"Romero"* (5,30-8,15-10,45)

REY DON SANCHO: *"La guerra de los Rose"* (5,30-8,15-10,45)

CINE ORTEGA: *I Muestra Internacional de Cine* (5,30-8,15-10,45)
(Ver programa adjunto)

AVENIDA 1: *"Lambada: el baile prohibido"* (T.) (5,30-8,15-10,45)

AVENIDA 2: *"Asuntos sucios"* (18) (5,30-8,15-10,45)

AVENIDA 3: *"Disparate nacional"* (13) (5,30-8,15-10,45)

AVENIDA 4: *"Los fabulosos Baker Boys"* (T.) (5,30-8,15-10,45)

CINE CLUB CALLE MAYOR: *"Welcome to L.A."* Lunes 7 (Sesiones 5-8)

SORTEOS

Lotería primitiva

Jueves, 3 de mayo
16-28-30-36-40-47
C 29

BONOLOTO

Domingo, 29 de abril
6-9-18-24-29-40
C 23

Lunes, 30 de abril
1-3-7-12-16-46
C 44

Martes, 1 de mayo
4-12-33-36-43-49
C 27

Miércoles, 2 de mayo
1-4-5-18-27-45
C 47

ONCE

n.º premiado ayer
26211

FARMACIAS

Viernes, 4: D. Manuel Arangüena Arangüena (Barrio y Mier, 8) y doña María Luisa Torrego Pierrad (Polígono Pan y Guindas-C/ Honduras).

Sábado, 5: D. José María Arnaiz Poza (Avda. Santander, 7) y doña Pilar Rubio Cantarero (Avda, Manuel Rivera, 21).

Servicio Nocturno: Don José María Fernández Nieto (Mayor,40). Tfno. 742470. Diariamente desde las 10,30 de la noche.

TELEFONOS

Hospital General "Río Carrión"	72 29 00
Urgencias H."Río Carrión"	74 40 11
Hospital Provincial "San Telmo"	72 82 00
Casa de Socorro	72 24 81
Clínica Cruz Roja	72 41 00
Cruz Roja (urgencias)	72 22 22
Clínica "Virgen de la Salud"	74 77 00
Ambulancias	75 22 40
Policía (urgencias)	0 91
Policía Nacional	74 27 15
Protección Civil	0 06
Bomberos (Palencia capital: 080)	72 11 11
Subsector de Tráfico	72 06 88
Guardia Civil	0 62
Policía Municipal	74 76 77
Ayuntamiento	74 97 00
RENFE -información-	74 30 19
Autobuses RENFE	74 32 22
Taxis: Parada Federación	74 21 26
" " Pasaderas	74 08 10
" " San José	72 00 16
" " San Lázaro	72 20 76
" " Est. RENFE	74 39 19
Iberduero, averías	74 25 57

ACTOS Y CONVOCATORIAS

Cursos de salud pública: La Dirección General de Salud Pública y Asistencia ha organizado cuatro cursos de Salud pública-Diplomados en Sanidad, en las provincias de Burgos, León, Salamanca y Valladolid. La presentación de instancias para tomar parte en estos cursos finaliza el 11 de mayo.

Guarderías: El plazo de presentación de solicitudes para el ingreso en las guarderías infantiles dependientes del Servicio Territorial de Bienestar Social permanecerá abierto hasta el 21 de mayo.

Exposición: Sobre "China: mitos, dioses y demonios", a través de pinturas religiosas chinas del Museo Oriental de Valladolid. En la sala D. Sancho de Cajapalencia, del 3 al 19 de mayo.

Día de la Madre: Las Congregaciones Marianas invitan a todas las madres a la misa que tendrá lugar el próximo domingo, 6 de mayo, a las 8 de la tarde, en la iglesia de San Francisco, especialmente dirigida a la conmemoración del Día de la Madre.

Adoración nocturna: El turno segundo titular Nuestra Sª del Carmen celebrará su vigilia mensual en la noche del 5 al 6 de mayo, en la iglesia de San Francisco, a partir de las 10.30 de la noche.

Concejales socialistas: Los concejales socialistas del Ayuntamiento de Palencia visitan esta tarde, a las 8, el barrio del Carmen, en el que celebrarán un acto informativo.

M.C.D.2022

CHIFLITOS

No se sabe si por afición musical o por ganas de hacer un ruido particularizado, el caso es que siempre andábamos haciéndonos chiflitos de artesanía. Que a veces llegaban a flauta pastoril o remedo de dulzaina, pero que por lo general no pasaban de un diapasón desproporcionado y desafinado.

A un trozo de caña de los huertos le hacíamos unos cuantos agujeros y una embocadura y ya teníamos flauta tabarrera para rato. Para rato largo o corto, porque a veces la espita que debía encajarse en el sopladero no había manera de que diese el tono y de allí no salía más que un ruido despistado y ocasional. De todas formas, lo más que conseguíamos era un monocorde atiplado y montaraz, por mucho que los dedos tapasen y descubriesen los respiraderos. Así que el vecindario y yo creo que todo el variopinto mundo animal de la corralada aborrecía nuestra destreza y descansaba en paz cuando chascaba la flautilla.

También con los palos de saúco lográbamos una especie de dulzaina en basto, una vez vaciados por dentro y agujereados al antojo. Adornábamos el palitroque con cintas y pegatinas e intentábamos unos conciertos perrunos, que no los aguantaba ni el burro de la Hilaria. Claro que también a nosotros aquello nos sonaba a tigre cabreado y en seguida dejábamos la melopea, con un sesignado rictus de fracaso.

Hasta de hueso llegamos a preparar flautines, en una apoteosis de orfebrería musical. Y la verdad es que, aunque el material era más noble, no lo eran los resultados. Porque lo único que sacábamos a aquel canuto con troneras eran unos aullidos descronizados que además de dejarnos sin aliento apenas si podrían identificarse con algarabía de gallinero.

Ya con menos aspiraciones melódicas, hacíamos chiflitos de cualquier cosa. Aunque los mas sofisticados eran los que modelábamos con trozos de baldosín, a base de dejarlos huecos y hacer una ranura por el empaste. La fabricación era lenta y a ojo de buen cubero, con lo que muchas veces el artefacto no producía más que suspiros imprecisos. Pero su fruto específico era un agudo silbido, capaz de oírse a media legua. Chicos hubo que lograron una auténtica virguería sonante y guardaban el baldosín como tesoro de artificio. Para lograr una maestría silbante había que ayudarse con la lengua y toda la boca, así que el trozo de cerámica terminaba más chupado que la pipa de un indio y los labios ampollados de tantos relamidos pitadores.

También improvisábamos chiflitos con los dedos en la boca, allá cada cual con su arte particular, y hasta con los tallos verdes de los cereales, a los que emboquillábamos haciendo una cruz en la frente. Con estos canutillos, que se estropeaban al segundo embite, emitíamos una especie de berridos en tono bajo y berrendo, que ni pajolera gracia tenían.

O sea que el que no chiflaba era porque no quería. Eso sí, simples ruidos de tono imprevisible. Que no llegaban más allá de estampidos de rechifla, incluso cuando aspirábamos a hacer música celestial.

RETABLILLO

A VERLO VAMOS

El nuevo ministro de Trabajo tomaba ayer posesión del cargo. Acto protocolario, desde luego, en el que los neo-políticos suelen hacer como una declaración, más de intenciones, que de principios. Pues, bien, Martínez Noval ha declarado que se propone **crear más y mejor empleo.** A verlo vamos.

Desde luego, no lo tendrá fácil y aquí no vale aquello de **abrirle un margen de confianza,** ya que la llamada "política de empleo" no responde a los propósitos de un solo ministro, sino a las directrices de todo el Gobierno. Que hasta la fecha, pese a las declaraciones, no se ha conseguido lo demuestran las estadísticas "de verdad", subrayadas por las permanentes protestas de los sindicatos. No se han apagado aún los ecos del Primero de Mayo y conocido es que los manifestantes levantaron fundamentalmente su voz demandando precisamente **más y mejor empleo.** Diríase que el sucesor de Chaves, aunque, como el resto de los miembros del Gobierno, estuvo ausente de las celebraciones del Primero de Mayo, hizo suyas las aspiraciones de los trabajadores.

Y es que no puede existir un ministro del ramo, que, teniéndose por tal, desconozca la angustia de los que luchan buscando empleo y la incertidumbre de quienes lo tienen de forma harto precaria. No es por "marear la perdiz", pero resulta inevitable recordar la famosa promesa de los 800.000 puestos de trabajo y la existencia de más de dos millones y medio de parados. Que cierto tono de recuperación de la economía nacional nos haya costado situarnos en un 20 por 100 de parados, la más alta tasa europea, dice poco en favor de un Gobierno autotitulado socialista y que está a la greña precisamente con el otrora disciplinado sindicato ugetista. Aquí se emprendió en 1959 un Plan de Estabilización, –lo recuerda Laureano López Rodó en sus "Memorias"– y se llevó a cabo manteniendo prácticamente el pleno empleo. Y nadie, si no con aviesas e interesadas intenciones, podrá discutir los resultados.

Por eso decimos, ante las manifestaciones de Martínez Noval, que a verlo vamos. No se vislumbra por parte alguna el "giro social" que, cambiando la realidad, permita concebir esperanzas.

EXTRATERRESTRES

Sí, desde ahora creemos en la existencia de los extraterrestres, que antes siempre negamos. Hombrecillos verdes de ojos saltones o gigantes con antenas y andar macizo, qué más da: extraterrestres, al fin y al cabo. Y creemos en ellos, porque ya se encuentran entre nosotros y hay que rendirse ante el supremo argumento de la evidencia.

Su presencia acaba de ser detectada de nuevo en Guardo. ¿Qué han de ser, si no extraterrestres, los que días atrás arrasaron las aulas en el colegio "Vega Redonda"? Ni la lava del Vesubio penetrando por las calles de Pompeya pasó con peores intenciones. Lo han roto todo: desde derribar armarios, hasta mutilar crucifijos, quebrar el retrato del Rey y llevarse la Bandera, para hacerla trizas. La "connotación" política, que parece desprenderse del relato de los hechos, ha de ser dejada, por improcedente, a un lado; no existe partisano alguno capaz de tal furor revolucionariamente destructivo. Lo dicho: extraterrestres...

Ahora bien, sería interesante que las investigaciones permitieran identificarlos. No es que tengamos especial curiosidad por saber sus detalles personales. Son extraterrestres y basta. Pero si los cogieran y les propinaran un escarmiento tal, que les hiciera salir "a todo platillo" para su galaxia...

Algo habrá que hacer, porque han tomado "Vega Redonda" como campo de aterrizaje, que ya son cuatro las veces que llegaron con un mensaje de destrucción, según nuestro corresponsal nos ha relatado.

ESCANDALAZO

Ya está, como los "populares" y la opinión pública demandaban, levantado el secreto sumarial del "caso Naseiro", considerado perverso al estimar que dañaba la honorabilidad de las personas. Esperemos que no tengan que lamentar la decisión del Supremo, es decir, que la petición no "iba de farol".

Con todo, el escándalo ya está servido. Unas grabaciones, que por lo visto eran secretas, pero cuyo contenido se conocía ya por media España, "complican" la existencia a Fraga y a Aznar, lo que ellos se han apresurado a negar tajantemente.

Y con el escándalo, "la guerra", cuya primera víctima será, sin duda, la moral de los ciudadanos, que en el mejor de los casos no sabrán a qué atenerse. Porque de los "populares" se va a saber todo "institucionalmente" como los políticos dicen; tanto como antes las voces callaron, y callan, a propósito del "caso Juan Guerra".

¡País, paisaje y paisanaje!

P. M. B.

M.C.D.2022

Dinamarca, la monarquía que dejó de serlo

José Ramón ALONSO
(Historiador. Periodista)

En días pasados se puso de moda elogiar a Dinamarca, a la que algunos comentaristas han llamado "la monarquía más vieja de Europa", cuando las diversas monarquías sajonas fueron anteriores a la danesa, los Capeto reinaron en Francia antes de que la monarquía danesa existiese, y España fue una monarquía desde el tiempo de los visigodos, aunque después se desplomase ante la invasión árabe, fuese continuada por la rama que comienza en Don Pelayo y fue sucedida por los reyes navarros, castellanos y aragoneses.

Dinamarca es, como bien se sabe, un país un poco mayor que Galicia o que el Reino de Valencia, cón una población que no llega a los seis millones de habitantes y una elevada renta. Copenhague es una de las ciudades más bellas y aburridas del mundo, donde tomarse una cerveza cuesta lo que en España beberse una botella de vino, pero en cambio el turista puede comprarse, si lo desea, los más extraños adminículos sexy que sea posible encontrar en nuestro continente. Desde postizos hasta látigos de nueve colas para quien le guste el masoquismo o el sadismo que es lo mismo pero al contrario.

No se puede visitar Copenhague sin hacerse un fotografía lo más cerca posible de la célebre sirenita, que domina el bello paisaje de los viejos muelles. En su pacífico siglo XVIII, los reyes daneses embellecieron la capital de su pequeño reino. Más tarde el reino danés aportó a la civilización occidental los cuentos de Andersen, alguna variedad de salchichas y cierto excelente queso de vaca. En las relaciones internacionales, lo más relevante de las que Dinamarca tuvo con España están referidas a las Antillas Danesas, donde el general Prim ayudó a reprimir una sublevación de los esclavos. Las normas esclavistas de Dinamarca han sido de las más duras y drásticas que se conocieron en América. Ante los esclavos daneses, el legendario Tío Tom era un privilegiado.

Con todo esto y algunas pocas más a penas hay para escribir la historia de un Reino, sin olvidar que fue en Copenhague donde Nelson puso de moda la gran novedad de bombardear una capital marítima sin previa declaración de guerra, porque en las campañas napoleónicas Dinamarca era aliada de Francia, por lo cual y al llegar la Paz de Viena, Dinamarca perdió el reino de Noruega, que se unió a Suecia, la pequeña isla de Heligoland y algunos ducados que se anexionó Prusia, vencedora finalmente en aquellas guerras. En 1864 y en otro conflicto con sus vecinos alemanes, perdió Dinamarca los ducados Schleswig, hecho curioso en una dinastía cuyos apellidos son precisamente los de Schlewig-Holstein y Lauenburgo-Gluksburgo, que son precisamente los apellidos de la que fue Real Casa de Grecia, ya que fueron unos príncipes daneses los que fueron llamados por las potencias a gobernar en Grecia en el siglo XIX. Por esta curiosa paradoja, una rama de los reyes daneses acabó reinando en Atenas, en el otro extremo del mundo europeo.

Todo esto puede parecer sólo muy relativamente importante, sin olvidar que es Dinamarca donde Shakespeare situó la acción de su inolvidable "Hamlet", que es así un Príncipe danés en la ficción, pues como bien se sabe sólo existió en la imaginación de su autor, lo mismo que Don Quijote en la de Cervantes o los héroes helenos en la obra de Homero. Dinamarca tuvo un importante papel en las guerras de religión del siglo XVII, cuando sus competidores en Europa eran los suecos, y no hace falta recordar que en 1940 los alemanes entraron en Dinamarca como Pedro por su casa, y conquistaron todo el país sin disparar un tiro. Durante la ocupación, siguieron pacíficamente funcionando la monarquía y los diferentes gobiernos. Todas las tropas alemanas que dominaron Noruega, habían de pasar necesariamente por las carreteras y por los estrechos daneses.

Todo esto apenas mueve especial interés pero en los pasados días, cuando el 50 aniversario de la Reina Margarita celebrado con gran pompa, no pocos comentaristas han presentado a la monarquía danesa como paradigma de sistemas monárquicos, cuando lo que sucede es precisamente lo contrario, y es que la monarquía danesa es poco más que una República presidida por una Reina, aunque parece que por una tolerancia de los políticos la Reina Margarita preside los Consejos de Ministros de los miércoles. Esto de elogiar a una monarquía precisamente porque ha dejado de serlo y se ha convertido en un fantasma de sí misma, es muy frecuente en este tiempo, pero me asombra que los monárquicos elogien situaciones de tal índole, que en realidad suponen un triunfo de la República sin tomarse la mínima molestia de cambiar de régimen.

La última monarquía de los príncipes daneses en Grecia no era exactamente una m onarquía, sino como decía la Constitución helena "una democracia coronada", lo cual puede ser muy actual y digno de elogio pero tiene lo mismo que ver con una monarquía de verdad que lo que un botijo con un queso. Cierto es que en Dinamarca los Reyes conservan el afecto de sus súbditos, porque supieron portarse dignamente durante la ocupación alemana, vivir con sus cartillas de racionamiento y pasearse en bicicleta. Pero ningún príncipe danés se puso al frente de sus ejércitos para resistir a los alemanes, acaso porque lo mejor de una guerra es no hacerla. Así los daneses conservaron cuanto tenían, y los ingleses –que fueron oficialmente vencedores– lo perdieron todo, desde Jamaica hasta la India. "Pleitos tengas y los ganes", decían los gitanos. Hoy parece que en las guerras lo mejor es perderlas, porque el vencedor es siempre malo y el vencido acaba siendo el bueno. Así Dinamarca vivió en paz, acostándose con los nazis durante cuatro años.

Este cronista se suma con placer al homenaje a la Reina Margarita, casada con un conde francés y que tiene dos hijos magníficos, en lo que la sucesión está asegurada, aunque la vieja Ley Sálica fue suprimida en los años cincuenta. Bella, hermosa Dinamarca, con su campo verde y lleno de opulentos cerdos, sus islas en el Kategatt y en el Mar Báltico, sus castillos, sus cuentos de Andersen y sus leyendas. Pero paradigma de monarquías, eso de ninguna manera. Si la monarquía existe en Dinamarca, es precisamente porque ha dejado de serlo. La Reina es una presidenta que por cierto, y con su metro noventa, luce muchísimo con corona regia. Sin olvidar que tal dama es, además de Reina, suprema cabeza y papisa de la Iglesia luterana, única oficial en el Reino de Dinamarca.

PALABRAS MAYORES

Pastores

San Juan, 10, 1-10

Alberto A. Torres, S.J.

Dice Vd. "pastor" y por arte de magia aparece en la pantalla de la imaginación el hombre del perro que, retorcido en su manta invernal, apoya la barbilla en la curva del cayado y aguanta a pie firme en las tierras, que sale y entra en el pueblo al frente de sus ovejas perdidas en la nube de polvo... Pocos quedan pero su estampa quedará.

Resulta que en las viejas literaturas, pastor es muy otra cosa: es siempre "pastor de hombres", "pastor de pueblos", etc. En la Ilíada, por ejemplo (I,263), Agamennon, rey legendario de Micenas y de Argos, general en jefe de los ejércitos griegos en el sitio Troya, etc., es "poimén laón" (=pastor de pueblos"). El historiador Jenofonte (Cir. I,1,2) a Ciro, el persa y general de los ejércitos, lo llama "valiente pastor".

OVEJAS Y BORREGOS

Por ahí va Jesús cuando se proclama "pastor" y "buen pastor". Con la "nota bene" de que a los demás conductores del pueblo, sacerdotes del templo, teólogos de profesión, etc., los llama "ladrones y bandidos". Para El, los hombres son "ovejas", es decir destinatarios de su amor, cuidado y salvación.

Cuando Jesús llama ladrones y bandidos a todos aquellos, no anda preocupado primordialmente por el mangoneo social, político, económico, etc. a que se dedicaban entonces, se dedican hoy aquí en esto y se dedicarán siempre en las páginas futuras de la historia; su preocupación es el mangoneo espiritual.

A empezar por los jefes espirituales que, en lugar de exponer la palabra de Dios y dejarla que germine lo que de sí dé la tierra de cada hombre, se entercan testarudos en hacerla germinar como como a ellos se les tercia. A mi entender, éste es el error más funesto de toda dirección espiritual: llevar a la gente por donde ellos van, en lugar de acompañarlos por donde los lleve Dios. Y los hombres no son borregos del "¡Por aquí!" sino ovejas del "Por donde digáis, que yo os acompaño".

"¡BORREGO EL ULTIMO!"

Los hay bienintencionados que, con tal de meter en la caja de cambios las reformas conciliares, las liturgias legalizadas, las pastorales de laboratorio, etc. derriban y allanan fortines religiosos seculares sin grúas para la construcción de una religiosidad mejor. Y ya sabemos que lo mejor es enemigo de lo bueno. Decir luego al que presente resistencia "¡Borrego el último!" no es de recibo...

Entusiastas de las reformas y actulizaciones de estilos eclesiales primeros corren el peligro de llevarse por delante lo mismo la fe del carbonero que la religiosidad popular, que es la base del carbonero pletórico de fe.

Y claro está que cada cual tiene el sistema religioso, litúrgico o ascético que puede, que Dios le dio y San Pedro se lo bendijo. La fe sencilla es tan fe, ¡como no sea más! que la fe culta, ¡oído al parche! "¡Borrego el último!", eso jamás.

Ni se le ocurre a uno pensar de Dios que llame a nadie "borrego de la fe" o de la liturgia o de la ascética o de... nada. Para él, todos "ovejas" de pastoreo por las mestas de esta vida hacia los pastos de la eterna.

Y eso hasta buscar por las zarzas del monte a la que se le pierda, aunque tenga que dejar las otras noventa y nueve del redil. Y eso hasta dar la vida, no sólo por el centenar del redil, sino por la oveja negra que escapó de las bardas.

Por eso, yo sé bien que, huido del redil, oveja negra de la vida, impresentable y todo, el Buen Pastor me reconocerá siempre, me llamará por mi nombre y yo le reconoceré en la voz o en el silbido, según esas claves que sólo El y yo sabemos. Para el Pastor de amores no hay borregos de Cárcava.

M.C.D.2022

COMISION P. DE GOBIERNO

Se presentaron informes sobre la conflictividad en los sectores minero y agrícola

El gobernador civil iniciará una gira de visitas por la provincia

Redacción (M.V.)

Presidida por el gobernador civil, Esteban Egea, y con la participación de los directores provinciales de los distintos ministerios y organismos dependientes de la administración estatal, se ha celebrado esta mañana la reunión mensual de la Comisión Provincial de Gobierno. Al final de la misma y como viene siendo ya habitual el gobernador ha comparecido ante los medios de comunicación para informar de los asuntos tratados en la misma. Le acompañaron en esta ocasión los directores provinciales de Trabajo y Seguridad Social, Alberto Ambrós y el de Agricultura, Pesca y Alimentación, Julián Domingo Camarero.

Esteban Egea dio cuenta de que se había aprobado la valoración de los daños causados hace meses por las inundaciones en Cervera de Pisuerga y en el municipio de Báscones de Ojeda, por lo que percibirán ayudas por 9.220.500 y 200.000 pesetas, respectivamente. Además se debatió extensamente la situación conflictiva que viven los sectores minero y agrario, con amplios informes de los respectivos directores provinciales.

Alberto Ambrós, responsable de Trabajo y Seguridad Social, dijo que la situación financiera del grupo "Bergel" y las negociaciones del convenio colectivo del sector minero habían sido objeto de estudio minucioso por la Comisión de Gobierno. Respecto al primero de los asuntos señaló que se están estudiando los planes de viabilidad de las tres explotaciones del mencionado grupo y resumió las gestiones llevadas a cabo desde la dirección provincial ante la dirección general de Minas para la búsqueda de una solución lo menos traumática posible, sobre todo en cuanto a evitar en lo posible la pérdida de puestos de trabajo o bien buscarles una alternativa laboral, dada la grave problemática que existe además en la zona de Guardo. A este respecto el gobernador civil anunció que el próximo martes el mismo y el delegado del Gobierno en Castilla y León, mantendrán reuniones en Madrid con distintos directores generales con competencias en esta materia para estudiar el presente y futuro del grupo "Bergel", así como la situación del sector minero en general. En cuanto a la negociación del convenio del sector minero, que ayer llevó a la convocatoria de una huelga general en toda la cuenca palentina, el director provincial señaló que sigue abierta la mesa y que se volverá a reunir el próximo día 7, subrayando que aún existen importantes diferencias en cuanto al incremento salarial que solicitan los trabajadores (un 9 por ciento) y lo que ofrecen las empresas (6,5 por ciento). De no llegarse a un acuerdo los sindicatos CC.OO. y UGT ya han convocado huelga para varios días de este mes, que será indefinida a partir del 21, si antes no se ha firmado el convenio.

Finalmente Alberto Ambrós indicó que la firma de convenios va un tanto retrasada este año con respecto al anterior, aunque al mismo tiempo subrayó que en el período enero-abril ha habido 8 huelgas -frente a las 17 de 1989-, que han afectado a 1.964 trabajadores -frente a 4.000 el mismo período del año pasado-. Las jornadas de trabajo perdidas han sido de 7.829, cuando en 1989 fue de 10.000, aclarando que de esas 7.829 corresponden al grupo "Bergel" nada más y nada menos que 6.396 jornadas.

Reunión de la Comisión Provincial de Gobierno FOTO LUIS

Por su parte el director provincial de Agricultura, Julián Domingo Camarero, informó sobre su mediación en el conflicto del sector lácteo (industrias y organizaciones agrarias disolvieron la mesa de negociación al no llegar a acuerdos) y a la vez valoró como una "mejora satisfactoria para el conjunto del sector agropecuario" la fijación de precios para la campaña 90-91 por el Consejo de Ministros de Agricultura la pasada semana, concretamente el 27 de abril. Así señaló como positivo la estabilización de precios, "a los que se incorporan medidas como la reducción en los períodos de pago de los organismos de intervención (de 120 a 30 días) y el establecimiento de ayudas para los pequeños productores por un importe de 7.700 pesetas por hectárea para los de zonas desfavorecidas y de montaña y de 4.600 para el resto de zonas". Esto puede suponer al sector en Palencia ayudas directas por 700 millones, pudiéndose acoger a las mismas dos tercios de los cultivadores de cereales y oleaginosas, o lo que es lo mismo, unos 5.000 agricultores. También hay ayudas en forma de primas para los ganaderos de ovino y vacuno (tanto para vacas nodrizas como productoras de leche).

Para terminar el gobernador civil anunció que comenzará próximamente una gira de visitas a los núcleos más importantes de la provincia, acompañado por distintos directores provinciales, para contactar con las Corporaciones Locales y con los distintos colectivos ciudadanos y profesionales para conocer sus problemas y estudiar soluciones a los mismos, aclarando que no se busca con ello ninguna rentabilidad política de cara a las elecciones municipales y autonómicas del próximo año "que quedan todavía lejos".

M.C.D.2022

I Muestra Internacional de Cine

Ayer se abrió con una conferencia sobre la cultura de la imagen

Ayer se inauguró la I Muestra Internacional de Cine que han organizado conjuntamente el Departamento de Bienestar Social del Ayuntamiento, el Programa de Educación de Adultos del MEC, la Universidad Popular de Palencia y la empresa del Cine Ortega. El sociólogo municipal Francisco Ramos presentó esta Muestra, en la sala de audiovisuales de la Biblioteca Pública, como un pequeño programa hecho entre tres instituciones públicas y una privada que han trabajado sin problemas de colaboración y con un coste admirablemente bajo. Especificó los objetivos: acercar la cultura de la imagen a los adultos que participan en esos programas educativos y hacer de esta Muestra un instrumento de comunicación y de producción cultural.

Después presentó a Eduardo García Matilla, un hombre con veinte años de trabajo como programador de TV, que fue profesor en la Facultad de Ciencias de la Información de Madrid, director adjunto de RCE y director de Radio-3.

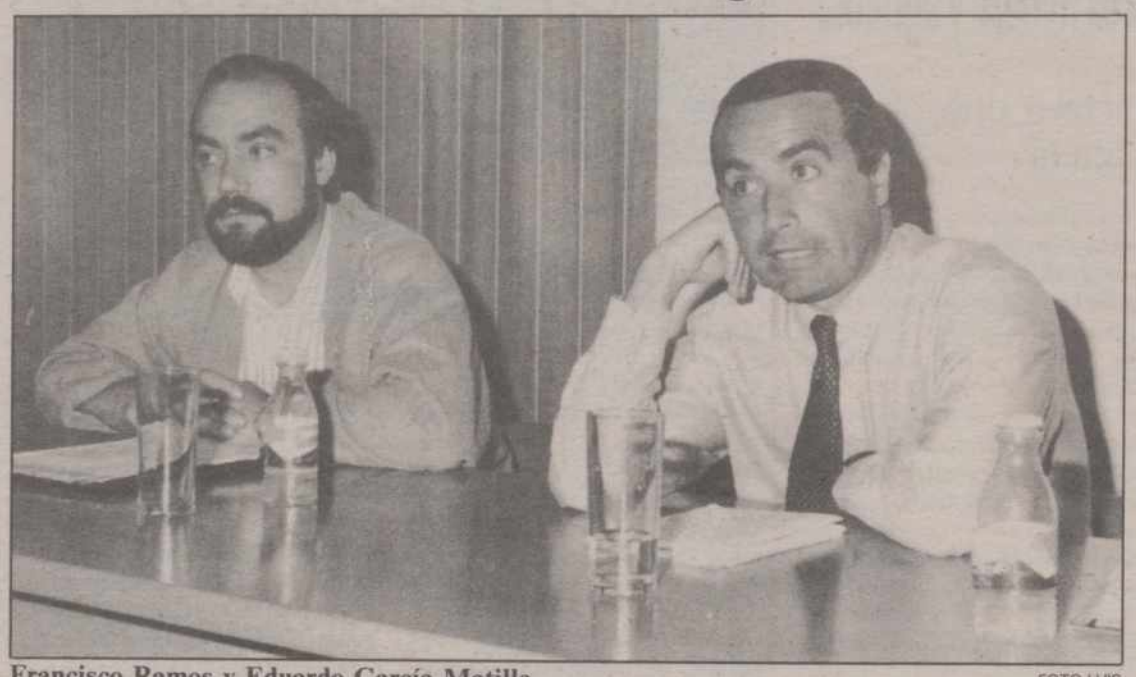

Francisco Ramos y Eduardo García Matilla FOTO LUIS

"LA CULTURA DE LA IMAGEN"

Eduardo García Matilla dio una conferencia sobre "La Cultura de la Imagen", actividad complementaria ésta a las proyecciones de las ocho películas -siete extranjeras y una española– que integran la I Muestra.

Habló de sus "angustias" como profesional ante un futuro que ya tenemos encima y que nos está pillando desprevenidos.

"Estamos aún en la prehistoria de los medios audiovisuales, que van a transformar nuestros hábitos y visión de la sociedad y surge una necesidad imperiosa de ser más críticos con la imagen".

Respecto a ese futuro inmediato y a las transformaciones que conllevará señaló que en breve Europa contará con una oferta mínima de diez canales televisivos, que exigirán a los programadores seguir la estrategia de los estadounidenses de diversificar las ofertas y especializar los mensajes para captar la atención. Se va a producir también, como ya pasa en los Estados Unidos, una mayor participación del espectador y una mayor calidad del producto. La televisión por cable, que funciona a través de un sistema telefónico conectado a una red de ordenadores y que se paga en función de los minutos de televisión consumidos, permitirá también aquí ver películas de estreno, partidos de fútbol importantes que no emitan otras cadenas, al tiempo que propiciará una retroalimentación: hacer reservas de billetes, conseguir contactos sexuales y votar desde casa en pequeños referendums sobre temas locales y cotidianos o sobre programas pilotos, sin olvidar que se podrá comprar desde casa y a través de esa televisión y su video-texto.

"El ciudadano -añadió– creerá que está más y mejor informado y que tiene más capacidad de elección, pero lo que sucederá realmente es que pasará más horas cada día ante el televisor y su tiempo de ocio quedará monopolizado por ese medio en detrimento de la prensa, la radio, el cine, la lectura e incluso el vídeo". Otra de las transformaciones será la multiplicación del número de aparatos audiovisuales en cada casa, que cada vez son más baratos. Cambiarán también los comportamientos, que ya están marcados desde hace muchos años por la televisión y que se nota mucho más aún desde la aparición de la programación matinal.

También se refirió a la dificultad de contar en imágenes conceptos claros, dado que la imagen todo lo frivoliza, superponiendo lo anecdótico a lo esencial. La televisión "tiraniza" y provoca rechazo y agresión en el espectador, por eso los técnicos intentan darle espectáculo constantemente y así la realidad queda suplantada por la imagen. "Hay que tomar conciencia de ello y hacer que el medio sea útil para nosotros".

Terminó explicando con diapositivas y vídeo las sofisticadas técnicas utilizadas para "bombardear" al espectador con mensajes publicitarios subliminales, ante los que no puede defenderse porque su ojo -que es lento– no los capta pero sí inconscientemente su cerebro.

Hoy comienzan las proyecciones en el Cine Ortega con el pase de "Mi Padre" (USA) de G.D. Goldberg, a las 8,15 de la tarde y 10,45 de la noche.

SUCESOS LOCALES

Robo en un bar

El propietario de un bar sito en la calle Alfonso X el Sabio denunció que tras forzar la persiana de protección de una ventana, personas desconocidas penetraron en el establecimiento y robaron un vídeo y 75.000 pesetas en metálico.

SUCESOS EN LOS PUEBLOS

Robo en un bar en Venta de Baños

En el Puesto de la Guardia Civil de Venta de Baños se denunció por el propietario de un bar de dicha localidad que personas sin identificar le habían robado, tras forzar la puerta, unas 130.000 pesetas en metálico.

REGISTRO CIVIL

DEFUNCIONES

Julián García Torres, 70 años.
María Esteban Alonso, 98.
Eufemia Manrique Puebla, 83.

¡EL NUEVO CORTACESPEDES CON ASIENTO!

Los enamorados de los espacios verdes nunca han visto una novedad tan espectacular; sistema exclusivo para cortar y recoger integralmente en cualquier estado de hierba.

Outils WOLF
CORTA MÁS RECOGE MEJOR

agro-jardín merino, s.a.

María de Molina, 9
Tel. (988) 72 25 95
34002 PALENCIA

Francisco Mendizábal, P-1-1
(Junto Escuela Ingenieros Industriales)
Tel. (983) 33 28 33
VALLADOLID

SE NECESITA

PERSONAL DE OPTICA,

con alguna experiencia, condiciones a convenir.
Absoluta reserva a colocados
Lugar de trabajo: Palencia capital
Teléfonos (91) 576 18 04 – 573 37 07

EXCMO. AYUNTAMIENTO DE PALENCIA

"RECAUDACION MUNICIPAL"

EDICTO

COBRANZA en "PERIODO VOLUNTARIO", de los RECIBOS girados por: "SUMINISTRO de AGUA", "RECOGIDA de BASURAS" y "SERVICIO de ALCANTARILLADO", correspondientes a los MESES de: NOVIEMBRE y DICIEMBRE del AÑO de 1989.

Se pone en conocimiento de todos los ABONADOS al "Servicio Municipal de AGUAS POTABLES", "RECOGIDA de BASURAS" y "SERVICIO de ALCANTARILLADO", que por la "RECAUDACION MUNICIPAL" se intentará el COBRO a DOMICILIO, de los RECIBOS correspodientes al Bi-Mensual de los MESES de: NOVIEMBRE y DICIEMBRE del AÑO de 1989; desde el día UNO (1) de MAYO de 1990, hasta el día TREINTA (30) de JUNIO de 1990 (ambos inclusive).

Los ABONADOS al servicio que por no encontrarse en su domicilio al realizarse el intento de cobro o por otras circunstancias, no hubieran podido satisfacer el importe de sus RECIBOS, podrán hacerlo en las Oficinas de la "RECAUDACION MUNICIPAL", sitas en la calle MAYOR PRINCIPAL, número 28-planta primera (frente al Banco de Santander), dentro del mencionado "PERIODO VOLUNTARIO DE COBRANZA", durante las horas de DIEZ (10) a TRECE TREINTA (13,30) de la mañana (incluso sábados).

PROCEDIMIENTO DE APREMIO:

Transcurrido el plazo de INGRESO en "PERIODO VOLUNTARIO de COBRANZA", se iniciará el procedimiento en "VIA de APREMIO", con el recargo del VEINTE POR CIENTO (20%), en la forma indicada en los Artículos 93 y siguientes del vigente REGLAMENTO GENERAL DE RECAUDACION.

Se advierte a todos los ABONADOS al "SERVICIO MUNICIPAL de AGUAS", de las ventajas que les reportaría domiciliar el pago de sus recibos, en algún establecimiento bancario o Cajas de Ahorro, de la localidad.

Se advierte también a todos aquellos abonados que tengan RECIBOS "PENDIENTES DE PAGO" que en cumplimiento del artículo 20 del REGLAMENTO del "SERVICIO de AGUAS POTABLES de la ciudad de PALENCIA", se procederá al CORTE del SUMINISTRO.

Igualmente se advierte a todos aquellos abonados que tengan el RECIBO del consumo de agua a nombre o Entidad distinta al verdadero abonado, que según los artículos 8, 13 y 18 del citado REGLAMENTO del "SERVICIO de AGUAS POTABLES", dará lugar a SANCION o CORTE del SUMINISTRO de AGUA. La RECAUDACION MUNICIPAL les proveerá del correspondiente CERTIFICADO para poder subsanar ésta anomalía en la Empresa Concesionaria del Servicio "AQUAGEST", sita en la Avenida de José Antonio, nº 31-entreplanta

Lo que se hace saber, para general conocimiento de todos los ABONADOS al Servicio Municipal de Aguas.

PALENCIA, 26 de abril de 1990
EL ALCALDE

M.C.D.2022

La Comisión Municipal de Gobierno renueva el Protocolo de Colaboración con las Asociaciones de Vecinos

La Comisión Municipal de Gobierno aprobó las licencias de obras de Carlos Castro para construir nave industrial en el Polígono de Villalobón; Jesús Prieto para adaptar local a bar en calle Rizarzuela 6; Antonio Sánchez para construir 4 viviendas en calle Santiago y Promociones Cardenal Cisneros S.L. para anexo a licencia de construcción de 40 viviendas, locales y garajes en Cardenal Cisneros 14. La de las Religiosas de María Inmaculada para ampliar su colegio en calles Eduardo Dato y Doña Urraca se aprobó con el condicionante de que se comprometan por escrito a cumplir varios requisitos sobre medidas de seguridad contra incendios.

En el caso de la pedida por las Hermanas Carmelitas Teresianas para ampliar su casa noviciado en el Camino de la Rebeca, que está en terrenos calificados como rústicos, se acordó dejarlo sobre la mesa hasta hablar con las representantes de esa Comunidad.

La Comisión aprobó una alineación urbanística para solar de la calle Mayor 10 y el expediente de actividad molesta para instalación de aire acondicionado en números 3, 5 y 7 de la calle Jacinto Benavente. La actividad molesta relativa a bar de calle General Mola 48 quedó pendiente de nuevo informe de la Comisión de Urbanismo.

El tema más destacable visto y aprobado por la Comisión de Gobierno fue la propuesta de renovar el Protocolo de Colaboración con las Asociaciones de Vecinos. Supone una aportación municipal de 4.400.000 pesetas, cantidad de la que se dará a cada una de las Asociaciones de Vecinos 472.222 pesetas, a excepción de la de Allende el Río que sólo recibirá 150.000 pesetas ya que únicamente organiza sus fiestas del barrio y ninguna otra actividad social a lo largo del año. Las que recibirán cantidades iguales son Virgen del Carmen, Santiago, Pan y Guindas, El Cristo, San Antonio, Avenida de Madrid, San Juanillo, Ave María y San Pablo y Santa Marina.

En ruegos y preguntas el PSOE volvió a interesarse sobre la fecha en que comenzará a funcionar la llamada Policía de Barrio, tal y como reclaman los vecinos sobre todo en relación con que no estén nunca cerca de los colegios a las horas de entrada y salida de los alumnos. El Alcalde respondió que la plantilla policial está incompleta y que ésta y la Policía Nacional deben repartirse, según acuerdo al que se llegó, la vigilancia de los colegios. También pidió el portavoz socialista una mejor ordenación del tráfico y un control del aparcamiento de camiones en algunos barrios.

Comisión Municipal de Hacienda y Patrimonio

Propuestas de contribuciones especiales y de créditos

La Comisión Especial de Hacienda y Patrimonio se reunió ayer y acordó proponer para el Pleno Municipal ordinario de este mes la imposición de contribuciones especiales para financiar las obras de urbanización de las Casas de la Yutera y las de mejora de la conducción de agua al Monte El Viejo. En el primer caso propone contribuciones especiales del 10 por ciento y en el caso del Monte del 80 por ciento.

La Comisión acordó también incrementar el Fondo Social de 1989 en porcentaje idéntico al del IPC en el pasado año -5,8 por ciento-. Ante la auditoría realizada a la empresa TUPASA, acordaron reunirse la semana próxima para debatir la propuesta de reconocimiento de la deuda por déficit de explotación para que pueda incluirse en el Pleno de mayo.

Otro acuerdo de la Comisión de Hacienda fue el de proponer al próximo Pleno la firma de dos operaciones de crédito con el Banco de Crédito Local por importes respectivos de 88 y 116 millones de pesetas, de cara la primera a financiar inversiones del Presupuesto del 89 y la segunda para inversiones del Presupuesto del 90. Los socialistas reservaron su voto.

Hasta el 19 de mayo en Sala Caja Palencia

Pinturas religiosas chinas del Museo Oriental de Valladolid

Altar de los Antepasados, muy venerados en China

FOTO LUIS

Ayer se inauguró en Sala Caja Palencia la exposición "China, mitos, dioses y demonios" que recoge pinturas religiosas pertenecientes al Museo Oriental de Valladolid. A esta muestra se añade, gracias a la colaboración de la Embajada de la República Popular China en España, una reproducción de una de las estatuas de terracota que se han encontrado en las excavaciones de la tumba del primer emperador chino, así como una macrofotografía del mausoleo y varias de los trabajos de excavación.

Esta exposición, que podrá verse hasta el 19 de mayo, incluye textos explicativos sobre ese conjunto de pinturas religiosas chinas, realizadas por artistas anónimos del XIX, con formato de rollo vertical y en tinta china sobre papel. En base a una figuración simbólica representan a las divinidades. Junto al dibujo que representa a Confucio puede verse en una vitrina un altar de los antepasados, venerados desde tiempos prehistóricos. También se ven siete pequeños cuadros alusivos a un funeral tradicional chino. Después aparece un panel con fotografías y textos referentes al mausoleo de Ch'in Shih-Huang-Ti, considerado el primer emperador chino ya que unió los pequeños estados en uno centralizado. Nació en el 259 a.C. y desde los 13 años en que subió al trono estuvo obsesionado por la muerte, de forma que durante treinta años un total de 700.000 obreros trabajaron en la construcción de su tumba que incluía jardines, palacios y mausoleo. Se ha hallado allí un ejército con unos 7.000 soldados en terracota.

En cuanto a las pinturas en sí, dentro del taoismo, vemos una de Lao-Tse y junto a ella otra de los siete espíritus del sur y una más de las damas de las montañas conformando un tríptico. Vemos también una de Yu Huang Shang Ti o Emperador Perla, dios supremo o Júpiter chino; la de T'ien Pao o Trinidad taoista; la de los ocho inmortales; las de los Protectores del Monte Tai-Chan y de la capital del Imperio; la de Yan Ch'ien o Dios de la Guerra y las que reproducen las 28 constelaciones chinas. Otro tríptico nos deja ver a Buda junto a los Lohans y a Kuan Yin y, dentro del budismo, vemos además a Omitofu que reina sobre el Paraiso Occidental; al protector de los montes o Ti-Tsang Wang; al cuarto rey del infierno Wu-Kuan Wang y los diez departamentos en que se dividía el Infierno, cinco en una pintura y los cinco restantes en otra.

Por nuestra provincia

Viaje turístico-gastronómico organizado por la Casa de Palencia en Madrid

La Casa de Palencia en Madrid ha organizado para sus socios un viaje turístico-gastronómico a través del Románico por la provincia de Palencia, el cual se desarrollará entre el 11 y el 14 de mayo.

A lo largo de estos días, visitarán San Juan de Baños, Paredes de Nava, Cervera de Pisuerga, San Salvador de Cantamuda, Aguilar de Campoo, Mave, San Andrés de Arroyo, Saldaña, Carrión de los Condes, Villalcázar de Sirga, Frómista y Palencia.

El recorrido turístico por los lugares palentinos donde el arte en sus monumentos y museos son visita obligada, se alternará con la degustación de los platos típicos de la provincia en los mesones y hostales de renombre que se encuentran situados en algunos de los lugares del itinerario.

EL TIEMPO

Los cielos poco nubosos o despejados predominarán en Castilla y León, aunque se formará nubosidad de evolución, principalmente en las proximidades de los sistemas montañosos, informó el Centro Meteorológico Zonal del Duero.

Los vientos serán flojos de dirección variable o estarán en calma.

Las temperaturas serán algo más altas que en días anteriores, con máximas que se situarán entre los 25 y los 18 grados y mínimas, que se alcanzarán de madrugada, entre los 8 y los 5 grados.

FORLADY
Cocinas integrales.
Hay una tienda cerca de tí
ELECTRODOMESTICOS LA ESFERA
Mayor, 126
PALENCIA
Tel. 74 95 66

M.C.D.2022

Concierto extraordinario.– En la fotografía de LUIS, un momento del concierto extraordinario que ayer ofrecieron en el auditorio de Cajapalencia la Coral Vaccea y la Banda Municipal de Música de Palencia.

DIPUTACION PROVINCIAL

CONSEGUIDAS IMPORTANTES SUBVENCIONES ESTATALES PARA FINANCIAR OBRAS EN LA PROVINCIA

Redacción (M.V.)

El presidente de la Diputación, Jesús Mañueco, ofreció esta mañana una rueda de prensa para informar sobre los temas tratados ayer en la reunión de la Comisión Nacional de Administración Local, en la que estuvo presente, celebrada en el Ministerio de Administraciones Públicas y presidida por el ministro Joaquín Almunia. Según su propia valoración fue "positiva" para Palencia, por cuanto se ha conseguido financiación para importantes proyectos presentados por la institución provincial y que benefician en general a todos los palentinos.

Los asuntos concretos relacionados con Palencia son la consecución de financiación para el Plan Especial de Barruelo, que como se sabe se había denegado, pero la insistencia de la Diputación ha dado los resulados esperados, aunque Mañueco aclaró que "seguramente sea el último año que nos financian este plan, ya que la media de dotación de infraestructuras en nuestra provincia es alta y la financiación de obras de planes especiales está destinada a zonas desfavorecidas". En cualquier caso se ha conseguido una año más un plan para la comarca de Barruelo con un presupuesto de inversiones que supera los 33.000.000 de pesetas, que financiarán las obras de ampliación del abastecimiento de agua de la mancomunidad de Barruelo, Brañosera, Vallejo de Orbó y Porquera de Santullán (18.500.000 pesetas); así como obras de acerado y pavimentación en calles de Barruelo, con un presupuesto de 14.833.000 pesetas.

Otro logro de esta reunión ha sido la aportación estatal de 33.000.000 para la financiación de un plan de obras en la red viaria local, en el que se invertirán casi 66.000.000 de pesetas. Las obras a realizar son la construcción de un puente sobre el río Cueza para unir Villamuera y Torre de los Molinos, la carretera local de Castrejón de la Peña a la comarcal 624, la de Villamorco a La Serna y una segunda fase de esta misma obra. Por último se dio el visto bueno al proyecto de eliminación de varios "puntos negros" en nuestra red de carreteras, con una inversión de 154.000.000 y la financiación estatal de 76.000.000. Además se consiguió que se financie a Carrión de los Condes la rehabilitación del Teatro Sarabia, con cargo al presupuesto de obras para el V Centenario, concediéndole una ayuda a fondo perdido de 5.499.878 pesetas, el 25 por ciento del presupuesto total.

Finalmente Jesús Mañueco informó sobre el convenio firmado con Telefónica y la Junta de Castilla y León para la instalación de teléfonos en el medio rural. Este año se invertirán 240.000.000, afectando a 15 núcleos y a 1.847 habitantes. Los núcleos son Valdespina, Bustillo del Páramo, Cardeñosa de Volpejera, Villabermudo, Gañinas, Lobera, Celadilla del Río, Santa Cecilia del Alcor, Santa Cruz de Boedo, La Serna, Villalcón, Villameriel, Villanueva del Rebollar, Villaprovedo y Villosilla de la Vega.

Al río Camión

La Confederación Hidrográfica del Duero requiere a la azucarera de Monzón para que suspenda sus vertidos

Redacción

La Confederación Hidrográfica del Duero (CHD) requirió ayer a la azucarera de Monzón de Campos para que suspendiera de inmediato toda clase de vertidos al río Carrión, por considerar que estaban siendo realizados de forma ilegal, de acuerdo a las cláusulas que se recogen en la autorización de los mismos.

Estas cláusulas, según ha especificado hoy a El Diario Palentino el presidente de la CHD, José María de la Guía, prohíben cualquier tipo de vertido al río cuando el caudal de éste es inferior a los 2,5 metros cúbicos por segundo. En estos momentos, el caudal viene siendo de 2,16 m^3/s., por lo que cualquier vertido es considerado clandestino.

La azucarera -según de la Guía– está obligada a medir exactamente el caudal del río, para saber cuánto pueden verter. "Sin embargo, ellos han ignorado la prohibición en este caso". Por otro lado, el presidente de la CHD ha manifestado que se están realizando análisis para determinar las características del vertido, y saber en qué forma éste ha afectado al río, de cara a establecer otra serie de responsabilidades.

De la Guía ha señalado que la Confederación Hidrográfica del Duero realiza con una periodicidad no definida controles y análisis sobre los vertidos de este tipo, y que en estos momentos ha establecido un sistema para poder saber si la mencionada azucarera realiza en estos días vertidos clandestinos, aunque "no podemos tener a una persona vigilando las veinticuatro horas del día".

Esta es la segunda vez desde el pasado octubre, cuando se inició la campaña remolachera, en que la CHD requiere a la azucarera de Monzón para que cese sus vertidos al Carrión. Asimismo, en este periodo, la CHD ha sancionado con dos multas del orden de un millón de pesetas a esta azucarera por motivo de sus vertidos. Multas que se encuentran recurridas por la empresa.

Respecto a si por los vertidos que venía realizando últimamente de forma ilegal, según CDH, van a producirse sanciones, José María de la Guía ha dicho que "por supuesto. Si bien estamos esperando a la terminación de los análisis, para ver cual será la cuantía de esa sanción".

PATRONATO MUNICIPAL DE DEPORTES
Ayuntamiento de Palencia

9ª MARCHA AL MONTE EL VIEJO

Domingo 6 de Mayo de 1990

Salida 11 h. de la Dársena del Canal.

DIA FESTIVO POPULAR

- Grupos Musicales.
- Reparto: Refrescos
  Limonada
  Pan y chorizo

PASA EL DOMINGO EN EL CAMPO
(Bajada en autocar)

YESOS
ESCAYOLAS
PLACAS
y complementos
YESOCENTRO
(91) 230 45 09
28045-MADRID

DISCOTECA
La mejor de la provincia de León. Ingresos demostrables. Dotada de los últimos adelantos técnicos. Mucha clientela. Prima, cesión y renta acomodadas.
SE VENDE O TRASPASA
Interesados: Apartado de Correos, 627. 24080. LEON

GRUPO
COSTA
BLANCA
LA MAS COMPLETA
OFERTA DEL MOMENTO
PARA SU MAYOR DESCANSO
Y UN ESTUDIO
GRATIS
Delegación Grim Group:
DIRECCION:
C./ Rizarzuela, 19-entreplanta Izda.
(988) 71 13 45

M.C.D.2022

Celebrado en Mallorca

II Congreso nacional de donantes de sangre

Durante los días 27 de abril al 1.º de mayo de 1990, se celebró en Palma de Mallorca, el II Congreso Nacional de Donantes Altruistas de Sangre, al que acudieron nutridas representaciones de todas las Federaciones Regionales de Donantes de Sangre del territorio nacional. La organización de este magno acontecimiento, corrió a cargo del Comité Organizador de la Hermandad de Donantes de Sangre de Palma de Mallorca, bajo la dirección de su presidente D. Víctor Gistau, que fueron los encargados de los distintos aspectos del Congreso, especialmente en los organizativos. Desde este punto de vista, el Congreso ha bordeado la perfección absoluta, lo que resulta encomiable habida cuenta de las numerosísimas actividades y comunicaciones desarrolladas durante el mismo.

Asistieron al mismo, Mr. Bernard Genetet, profesor de Inmunología en la Universidad de Rennes y director del Centro Regional de Transfusión Sanguínea de Rennes (Francia), consejero experto en el Consejo de la Europa Transfusional.

Doña Luz Barbolla, representante de España en el Comité de Expertos en Transfusión Sanguínea e Inmunohematología del Consejo de Europa.

Presidente de la Federación Francesa de Donantes Benévolos y Altruistas de Sangre y vicepresidente de la Federación Internacional, Mr. Jean Louis Rage.

La Federación Regional de Castilla y León, estuvo representada, por el presidente nacional D. Martín Manceñido Fuertes, adscrito a la Hermandad de León, así como nutridas representaciones de todas y cada una de las Hermandades de nuestra Comunidad Autónoma, por la de Palencia, lo hicieron el vicepresidente D. Luis Mariano Tamayo Lomas y el secretario general de dicha Hermandad D. Florencio Gil Alvarez.

Inaugurado el Congreso con toda puntualidad, por el presidente nacional, D. Martín Manceñido Fuertes, la primera conferencia corrió a cargo del profesor Dr. Bernard Genetet, quien disertó sobre lo que será la Europa transfusional en 1993, y recomendaciones de la Organización Mundial de la Salud (O.M.S), con el objetivo de lograr que todos los pueblos del mundo alcancen el nivel de salud más elevado posible.

Doña Luz Barbolla, centró su alocución ante los congresistas, sobre los temas más importantes en el campo de la hemoterapia y nuevos caminos por donde se dirige la donación de sangre, bases de la hemoterapia moderna, avances logrados en la obtención de sangre, libre circulación de productos terapéuticos y hemoderivados hemoterápicos, agregó que el Consejo de Europa no recomienda intercambiar plasma y hemoderivados entre países que no sean autosuficientes y que todos los países miembros de la Comunidad Económica Europea, tengan una organización a gran escala para la obtención de Plasma, Centros de Transfusión y Centros de Fraccionamiento y finalmente y como dato muy importante, habló de la posibilidad de la llamada "Autotransfusión", procedimiento por el que una persona realiza una o varias donaciones de sangre, para que éstas le sean transfundidas caso de una intervención quirúrgica programada con anterioridad, cuyas bolsas serían reservadas a tal fin.

En su conferencia Mr. Jean Louis Rage, dijo que debíamos estar preparados para afrontar los problemas que se nos puedan presentar, con motivo de llegar en este campo la llamada Europa del 93, teniendo en cuenta entre otros, lo que dicen algunos slogans "Ni raza, ni religión, ni fronteras", así como que felicitaba a la Federación Nacional Española, por el progresivo aumento de donaciones y por el alto nivel organizativo de las mismas y que nos deseaba ese tan ansiado autoabastecimiento en corto plazo.

Durante la celebración del Congreso, las novedades fueron muchas y los avances importantes, fijando como el gran objetivo a alcanzar en los próximos cinco años el autoabastecimiento de sangre, cifrado en 50 donaciones mil habitantes año, lo que significaría doblar la cifra en que nos encontramos en la actualidad de 26,5 donaciones mil habitantes año.

En solemne sesión de clausura y presidido por el Excmo. Sr. D. Julián García Vargas, ministro de Sanidad y Consumo, desplazado a Palma de Mallorca a tal fin, quien igualmente manifestó ante los congresistas "Que sin sangre no hay Sanidad posible y que la técnica médica puede avanzar por que le abre paso un impulso humano, generoso y altruista por los que sufren enfermedades o infortunios", tratando dijo en la medida que sea posible, estimular los trabajos de investigación en aquellos campos que por su novedad, puedan producir una mayor progresión en el acto noble y solidario de donar sangre.

Finalizados los actos, con lectura de las conclusiones a que se llegó en este II Congreso Nacional de Donantes de Sangre, aprobadas por unanimidad, se eligió como sede para la celebración del III Congreso la ciudad de Zaragoza, en 1991.

Florencio Gil Alvarez

M.C.D.2022

RECUERDOS VIEJOS

- **Programa de actos para la Feria Chica**
- **Murió arrollado por una apisonadora**
- **El caso de los tres viudos de Carrión**
- **Nuevo Centro Telefónico en Baquerín**

HACE 100 AÑOS
(4 de mayo de 1890)

En los exámenes de la clase de Dibujo verificados en el Instituto hubo nueve examinandos. De ellos cuatro obtuvieron la calificación de sobresaliente, otros cuatro la de notable y uno la de bueno.

Dos hermanos de 7 y 9 años desaparecieron de su casa paterna de Saldaña. Sus padres acudieron a la autoridad para que recomendara su búsqueda.

La Comisión de Festejos ya había redactado el programa de actos para la Feria de Pentecostés. Prometía ser bastante animada. Merced a la iniciativa de varios jóvenes se iba a celebrar una corrida de toros, cuya lidia estaría a cargo de los "Niños Sevillanos" que capitaneaban "Faico" y "Minuto". Iban a lidiar reses de tres años de la ganadería de Juan Manuel Sánchez. Por otra parte, el Club Velocipedístico organizaba carreras nacionales para que las que ya contaba con inscripciones de bastantes corredores de otros clubs.

En el Teatro iba a actuar una notable compañía cómico-dramática; las sociedades de recreo iban a organizar bailes y concierto y el Ayuntamiento, por su parte, además de colaborar en algunos de esos espectáculos disponía de una velada de fuegos artificiales en la explanada de las Puertas de León, reparto de limosnas entre los pobres, dianas, cucañas y otras distracciones que aún tenía que concretar.

HACE 75 AÑOS
(4 de mayo de 1915)

Los Ayuntamientos de Autilla y Villamartín hicieron entrega al Director General de Obras Públicas y diputado a Cortes por ese distrito, señor Calderón, de un bonito álbum con las firmas de todos los vecinos de ambos pueblos. Era una prueba de gratitud por los favores recibidos de su representante en Cortes.

Un joven de 21 años, vecino de Cevico de la Torre, murió al ser alcanzado por el cilindro que prestaba sus servicios de apisonamiento en la carretera, cerca del kilómetro 41 de la de Ampudia a Encinas. El accidente fue casual.

En Santa Cecilia del Alcor fue detenido un vecino del pueblo como presunto autor del hurto de dos corderos.

A la hora de comenzar la sesión de la Diputación Provincial una comisión de diputados se dirigió al Gobierno Civil, de donde regresaron poco después acompañados por el Gobernador. La causa de su presencia era que el presidente de la mesa de edad, señor Doncel, se hallaba enfermo y la primera autoridad tenía que designar al diputado a quien por edad correspondiera ocupar la presidencia. Lo cumplió en la persona del señor Cuadros de Medina y luego abandonó el Palacio Provincial.

Cuadros abrió entonces la sesión en la que se nombró otro diputado para sustituir a Doncel en la comisión permenente. Se leyeron después los dictámenes en las actas de los diputados señores Doncel y Salvador Zurita, proponiendo su admisión como diputados electos por los distritos de Cervera y Saldaña.

Aquel mismo día los diputados a Cortes, senadores y diputados provinciales conservadores obsequiaron con un almuerzo al Presidente saliente de la Diputación, Manuel Díezquijada. Se celebró en el Central Hotel Continental.

HACE 50 AÑOS
(4 de mayo de 1940)

Durante la noche del 3 al 4 de mayo se cometió un audaz robo en un establecimiento de artículos varios de Amayuelas de Arriba. Los autores violentaron una de las ventanas de la planta baja de la casa donde estaba la tienda y ya dentro se apoderaron de 500 pesetas, que guardaba el dueño en un cajón del mostrador, así como de géneros y comestibles por valor de 100 pesetas.

A las diez de la noche del día 3 se declaró un incendio en el segundo piso de una casa de la calle Becerro de Bengoa, ocupado por una maestra jubilada. La escuadra de retén de los bomberos pudo sofocar las llamas rápidamente, de forma que las pérdidas materiales fueron de escasa importancia.

El incendio fue motivado por haberse prendido el hollín de la chimenea.

El Presidente de la Diputación recibió una Orden de la Dirección General de Caminos, sacando a subasta las obras de la variante del kilómetro 239 del camino nacional de San Isidro de Dueñas a Burgos, para la supresión de la travesía de Magaz. El presupuesto ascendía a 85.000 pesetas.

Un vecino de Carrión de los Condes, viudo de 86 años, denunció que le habían sustraido 1.000 pesetas en billetes que guardaba en un armario. Tras las oportunas diligencias la Guardia Civil detuvo como presuntos autores del robo a otro viudo de 56 años y a una mujer de 83 años, viuda también, que frecuentaban la casa del denunciante y de quienes sospechaba éste.

HACE 25 AÑOS
(4 de mayo de 1965)

Al llegar a la parada de las Casas del Hogar el autobús de servicio público sufrió una avería y los viajeros tuvieron que bajarse sin haber concluido el recorrido. Cuando se apeaba una mujer de 34 años cayó al suelo y sufrió varias heridas de las que tuvo que ser asistida en la Casa de Socorro. Afortunadamente fueron de carácter leve.

La tarde anterior se celebró en Baquerín de Campos el acto inaugural de un nuevo centro telefónico. Asistieron el Gobernador Civil, el Presidente de la Diputación y el Jefe de la Compañía Telefónica en Palencia, además de las autoridades locales y de la práctica totalidad del vecindario.

Después de la bendición del nuevo centro se hicieron las llamadas protocolarias y se declaró inaugurado ese servicio.

El doctor Hermán Blanco escayoló aquella mañana la pierna que se había fracturado el ciclista Rudi Altig, al caer a tierra cuando entraba con los restantes corredores de la Vuelta a España en La Balastera, final de la cuarta etapa.

Altig fue hospitalizado en la clínica palentina de la Cruz Roja la tarde del 2 de mayo, justo después de que sufriera la lesión, y allí mismo fue escayolado. Tenía previsto viajar a Madrid el día 5 para seguir viaje desde allí en avión hasta su tierra.

JESUS TRANCHO
Ginecología – Partos – Ecografía – Citología
PLANIFICACION FAMILIAR – ESTERILIDAD
Consulta: Don Sancho, 3. Previa cita. Teléfono 747827.
Urgencias: Clínica "Virgen de la Salud". Tfno. 747700.

GUIA MEDICA

CLINICA DENTAL
LUIS BRAVO POLO
Médico-Ortodoncista; Estomatología infantil
Consulta: Previa petición de hora—Teléfono 74 38 15
Onésimo Redondo, 1, 2.º (Esquina Mayor, 7)

POLICLINICA DENTAL
Dr. J. R. PEREZ VICARIO
SAN BERNARDO 6 – Teléfono 74 25 13 - PALENCIA
URGENCIAS SIN CITA PREVIA

ENRIQUE BARANDA MORAL
TRAUMATOLOGIA Y ORTOPEDIA
Consulta: previa petición de hora
C/Joaquín Costa, 1, 2.º E—Tfno. 74 78 01

JUAN LUIS DELGADO BREGEL
Especialista en APARATO RESPIRATORIO Y CIRUGIA TORACICA
ASMA Y ALERGIA RESPIRATORIA
C/General Mola, 53, 1.º A (Edificio Seminario)
CONSULTAS DE 1 a 2 y de 5 a 7—Tfnos. 75 00 68-74 00 60

Dr. JULIO AGUADO MATORRAS
ESPECIALISTA EN MEDICINA Y CIRUGIA DE LA MUJER
GINECOLOGO
Consulta: 11 mañana. Previa petición de hora
Colón, 55, 2.º — Teléfono 74 88 22
Operaciones y urgencias: Clínica de la Cruz Roja. Tfno. 724100

MARIA ANGELES FENANDEZ APARICIO
MATERNOLOGO DEL ESTADO
GINECOLOGIA Y PLANIFICACION FAMILIAR
HORARIO DE CONSULTA: Previa cite
C/Alfonso VIII (esquina S. Juan de Dios), n.º 2, 1.º B
Teléfono 72 24 72

ALBERTO RAMOS FERNANDEZ
ESPECIALISTA EN ENFERMEDADES DEL CORAZON POR EL INSTITUTO NACIONAL DE CARDIOLOGIA DE MEJICO
Consulta: 4 tarde previa cita
C/Alfonso VIII (esquina S. Juan de Dios), n.º 2, 1.º B
Teléfono 72 24 72

ANTONIO REBOLLO RUEDA
-TRAUMATOLOGO-
Avda. José Antonio, 31, entreplanta.—Tfno. 73 00 36
Horas consulta: de 1 a 2 y 4,30 a 6,30—Previa petición

Dr. ANTONIO RIAZA LOPEZ
CIRUGIA ORTOPEDICA Y TRAUMATOLOGIA
REHABILITACION
C/ Valentín Calderón, núm. 8, 3.º D - Tfno. 74 74 17
Consulta: de 4,30 a 7,30-Llamadas sólo tardes

CLINICA DENTAL
Dr. MIGUEL ANGEL GARCIA PEREZ
Plaza Mayor – Pasaje núm. 12, 2º B
Tfno. 75 04 24 – Previa petición de hora
PALENCIA

ABILIO BURGOS DE PABLO
Ex-médico residente S. División de Boston (EE.UU.)
BRONQUIOS - PULMON - CORAZON
Consulta de 11 a 2 y de 5 a 7 (previa petición)
Onésimo Redondo, 11-4º D — Teléfono 74 45 35

F. MARTINEZ FRAILE
CIRUJANO - UROLOGO
RIÑON, VIAS URINARIAS, PROSTATA, FIMOSIS, VASECTOMIAS
Consulta: C./ Valentín Calderón, 17-1º C
Hora: 13'00 - 14'30, y tardes, previa petición.
Teléfonos: 745180 - 725866

Dr. ALBERTO ALBA ROJO
MEDICINA INTERNA
Consulta previa petición de hora
Avda. Manuel Rivera, 11-7º B—Tfno. 71 05 09 PALENCIA

Dr. JOSE SANZ VINUESA
CIRUJANO UROLOGO
Consulta diaria de 12 a 1'30 (menos sábado)
C./ Becerro de Bengoa, 12-1º Izda.

M.C.D.2022

PAREDES DE NAVA

Una emotiva y vistosa celebración de San Marcos

El Grupo de Danzas de Paredes ofreció un vistoso repertorio.- (Foto SOL)

Un cuarteto de chicas imitando a grupos populares de la canción.- (Foto SOL)

Adolfo Infante,
Corresponsal

El pasado 25 de abril, festividad de San Marcos, también la localidad de Paredes de Nava se hizo eco de una de las fechas del santoral más importantes en la tradición festera de nuestra provincia.

Este día, el centro de las celebraciones se erigió en la santa misa concelebrada solemnemente por el párroco don Luis García Moro y los coadjutores Moisés y Agustín en la capilla de la residencia de San Marcos.

Con igual motivo y debido a la condición del 25 de abril de jornada laboral el domingo 29 de abril se celebraron una serie de actuaciones, representaciones teatrales, bailes tradicionales..., en honor al santo que da nombre a la residencia de San Marcos.

Los actos comenzaron a las 17,30 de la tarde con la actuación de la Asociación-Grupo Folklórico y de danzas paredeño en el patio de la propia residencia. Allí, acompañados por los dulzaineros de Cascón de la Nava, los tres subgrupos bailaron con gran cariño y esmero al son de las populares canciones interpretadas. Los más peques, con arte realmente admirable, danzaron la jota "Pequeñita" y "Veramito". Mientras los de mediana edad bailaron "Panaderas de Grijota", "La jota de Villamoronta" y "El cura de Perales"; y los más veteranos terminaron el repertorio con "La rueda", de Quintanilla de la Vega; "La covata", de Baltanás; "El pingajo", "La danza de Guaza", "La muralla", de Villada; "El papudo", de Paredes, y "La rueda", de Zamora. Una vez más el grupo de danzas hizo las delicias del público congregado, al tiempo que amenizó una tarde decididamente festiva.

Ya en el interior de la residencia, un grupo de chicas, dirigidas por la hermana sor Mercedes, representaron la divertida comedia "El huevo frito", que con gran ilusión y trabajo prepararon y que sin lugar a dudas no sólo entretuvo a los ancianos residentes sino a todos los allí congregados. A renglón seguido cuatro chicas, Sonia, Rocío, Yolanda y Rocío, realizaron los playback de los populares grupos C.C. Cath y Objetivo Birmania. La pequeña Sorolla, también con su linda voz interpretó típicas canciones españolas ante la añoranza y el buen gusto del personal que también supo valorar el gran esfuerzo realizado. Por fin, José Antonio Gil, con su acordeón, deleitó a todos los presentes con la interpretación de populares melodías que hicieron de esta velada un día inolvidable según manifestaban los propios ancianos de la residencia.

La fiesta terminó con bailes populares en los que incluso participaron alguno de nuestros mayores, en un ambiente sensacional, donde la alegría y el buen humor se entremezclaron a la hora de seguir el ritmo de todo tipo de música: sevillanas, rumbas, pasodobles, música pop, etc.

Una jornada decididamente especial que tuvieron la oportunidad de disfrutar nuestros mayores en el inmejorable marco de la residencia de San Marcos. Desde aquí alentamos a que iniciativas como la presente llevadas a cabo gracias a la entrega desinteresada de unas personas comprometidas, se desarrollen con más frecuencia en una localidad que en un tiempo se erigió en una de las principales cunas de la cultura castellana.

CERVERA DE PISUERGA

Inauguración de un salón de gimnasia

Corresponsal: MINO

El pasado sábado, a las siete de la tarde, tuvo lugar la inauguración en esta villa de Cervera del salón de gimnasia "Anablanca", situado en la calle de San Roque num. 28. Ni que decir tiene que la inauguración ha sido acogida con una gran satisfacción por todos los vecinos y pueblos cercanos de esta zona.

Se sirvió un vino español a todos los asistentes a la inauguración, y antes y después de éste, las dueñas de dicho gimnasio, Ana Aranda y Blanca Gómez, fueron mostrando los diferentes aparatos con que cuenta este gimnasio, montado con los más modernos adelantos de hoy en día.

Se pueden perder centímetros sin ningún esfuerzo con el nuevo programa que se pondrá en marcha y se hará una gimnasia muy cómoda.

Dispone también este gimnasio de solarium de alta presión, con aire acondicionado, bañera de hidromasaje y con siete tablas de gimnasia muy cómoda.

Se recomienda para combatir todo tipo de problemas vasculares: varices, celulitis, reuma, etc. etc.

Las siete tablas de que consta el gimnasio son: Para abdomen plano. cintura esbelta, piernas bellas, torso recto, suave masaje, estómago liso y nalgas firmes.

El sistema a emplear de "Tone América" rebaja y evita dolores musculares y artríticos y todo ello sin hacer esfuerzos, sin sudar y sin cansarse.

El modo de pago será por sesiones dadas tras una primera en la que se fijarán las necesidades de cada una.

A la vista de la necesidad que tenía esta villa de un local destinado a este fin, esperemos y deseamos tenga el mayor éxito, y que tanto dueñas como clientes queden satisfechos de estos servicios gimnásticos.

BALTANAS

Obras en las iglesias

Corresponsal: V.N.E.

Actualmente se están efectuando obras de restauración en el Templo de Nuestra Señora de Revilla. Consiste en reparar los tejados de la capilla lateral y el de la subida al coro.

Cuando se termine la reparación del tejado, hay que consolidar la espadaña del Altar Mayor. Es una obra de envergadura, parecida a la que se hizo hace dos años con la otra espadaña.

También ha pensado la junta parroquial retejar el Templo parroquial de San Millán, sobre todo los tejados de las dos capillas laterales que se encuentran en muy mal estado.

El presupuesto es caro y además de la aportación voluntaria de los colaboradores de siempre, hará falta mucho dinero. Don Luis nos lo comunicó el pasado domingo en todas las misas: Hace falta la colaboración económica de todo el vecindario y simpatizantes.

La junta parroquial piensa mandar cartas a todos los baltanasiegos residentes fuera del pueblo, por lo que ruegan se les facilite las señas de familiares y amigos para poder comunicarse con el mayor número posible.

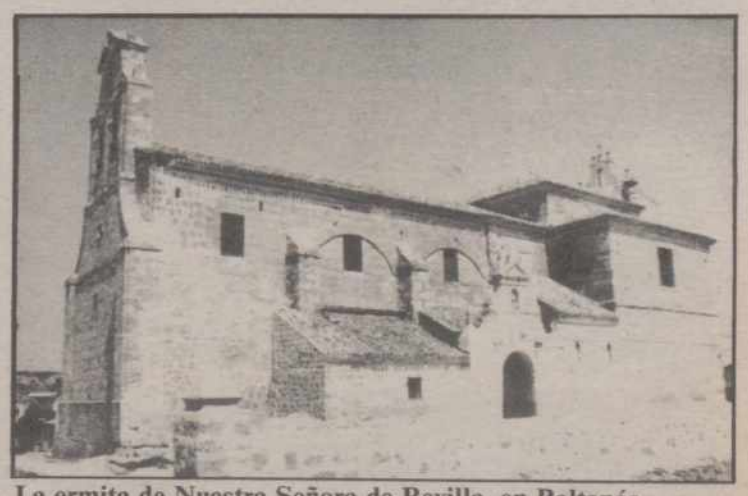

La ermita de Nuestra Señora de Revilla, en Baltanás.

M.C.D.2022

VUELTA CICLISTA A ESPAÑA

Crónica de la etapa

En León se registró un adelanto de más de media hora sobre el mejor horario

Un error de Elliot puso en bandeja el triunfo de etapa a Raab

León. (Sergio Murillo, enviado especial de Imágen Press).

Cuando Uwe Raab acudió a una pequeña población austríaca en la que el PDM efectuó el acto de presentación de sus efectivos para 1990, el hombre no estaba del todo contento. No las tenía todas consigo. Se encontraba camino de cumplir los 28 años y ésta es una edad demasiado avanzada para debutar en la máxima categoría.

Sin embargo, ayer, un segundo después de cruzar fácilmente en primer lugar la meta de León, estamos seguros de que llegó al convencimiento de que lanzarse a la aventura había sido un acierto total. En León no consiguió solamente su cuarta victoria como profesional, sino la más importante de su corta carrera. Y eso que Raab, con toda su severidad a cuestas, es precisamente un especialista en eso: en ganar etapas.

Su primer gran triunfo no tuvo paliativos. Sus compañeros habían demostrado la confianza que tenían en él, trabajando mano con mano con Teka durante el último tramo de la etapa para impedir que una inoportuna escapada diera al traste con sus posibilidades. Sin embargo, cuando los belgas del Isoglass, trabajando para Van Brabant, reclamaron un lugar en los puestos delanteros, los PDM no tuvieron el menor inconveniente en cederles el sitio. Raab permaneció agazapado entre los belgas y los santanderinos.

Nico Emonds fue el encargado por el Teka de preparar la llegada a Elliot, por lo que puso en fila de uno al pelotón nada más pasarse bajo el triángulo indicador del último kilómetro. Luego volvieron a ser los del Isoglass los que cogieron la responsabilidad a poco más de medio kilómetro para el final. Pero en ese momento, el de la verdad, Elliot cometió un error de novato, al ser el primero en lanzarse. Raab no tuvo más que tomar su rueda y superarle para hacer ya todo el resto del sprint en cabeza. Mientras tanto, Elliot, completamente desfondado física y moralmente, era superado a diez metros de la llegada por el soviético Abdoujaparov. Sin duda, y después de la confirmación del positivo de Emonds, ha sido un día fatal para los Teka.

Elliot

Larga y cálida etapa

Por lo demás, la etapa comenzó plácidamente con un sol espléndido luciendo en el cielo y con la amenaza del viento, totalmente en calma en la salida.

Y como todos los días, batalla para empezar, rodándose a toda velocidad. Ataques desde todos los puntos cardinales hasta que se formó un grupo de once unidades. Hasta Medina del Campo, en el kilómetro 50, prevaleció esta situación, aunque el grupo apenas superó los dos minutos. Atrás los Banesto no querían sorpresa. Ni tampoco el Teka y el PDM, que echaron una mano a los banqueros en la caza.

Pero producida la neutralización, llegó el momento peligroso del día, al cambiar de carretera más estrecha y en peor estado. Al girar a la izquierda el viento comenzó a soplar de costado. Y como siempre que aparece el dios Eolo, salen a relucir los abanicos, se producen los cortes e incluso las caídas. El pelotón se dinamitó hasta en cinco grupos.

Sin embargo, en esta ocasión fueron más graves las caídas que los cortes. Los más perjudicados, el danés Carlsen, del Toshiba y el belga Heynderickx, del Seur, que tuvieron que abandonar la carrera. Este último se dio tan fuerte con la cabeza en el suelo, que el casco protector saltó en pedazos. Pacho Rodríguez se produjo varias heridas, pero terminó, mientras que Ivanov, que cayó mucho más adelante, le tuvieron que dar cuatro puntos de sutura.

La ruptura del pelotón, con Indurain en un segundo grupo, no duró mucho. Se volvió a la carretera ancha y bien asfaltada, y con el viento de espaldas, se recompuso la situación. Y se comenzó a volar hacia la meta, a la que se llegó con media hora de adelanto sobre el mejor horario de los previstos. En esos momentos se produjo una segunda alarma, aunque bastante corta. Una decena de hombres saltó del grupo. Y entre ellos, algunos tan peligrosos como Pino, Fuerte, Giovanetti, Córdoba e Indurain. Pero la intranquilidad no duró mucho. Teka y Banesto se pusieron a controlar y desde entonces, volar hacia la meta.

Juicio crítico

Tranquilidad

Madrid. (Román Mendoza/ Imagen Press).

A pesar de que se haya rodado a más de 45 kilómetros por hora y se haya llegado a la meta con media hora de adelanto sobre el mejor de los horarios previstos por la organización, la jornada de ayer ha sido la más tranquila de la Vuelta con diferencia. Yo diría incluso que la única. Tras unos escarceos iniciales por parte de los corredores inquietos, el viento favorable hizo que se volase, que nadie se pudiese mover del pelotón y que los equipos con sprinters se dedicaran a controlar la carrera para que sus hombres llegasen con todas las posibilidades intactas.

Y así, segundo sprint masivo de la presente edición y primera victoria de un corredor germano-oriental en la Vuelta, a cargo de Uwe Raab, posiblemente el mejor sprinter de la actualidad, más por su potencia que por ser un auténtico especialista. Habrá que verle medirse con hombres como Van Poppel, Freuler, Bontempi e incluso con Hermans en condiciones, porque a los de aquí, los supera a casi todos.

La tranquilidad en carretera no fue total, puesto que las caídas estuvieron a la orden del día, quizá por culpa del nerviosismo de los corredores a causa del viento. De todas ellas, mencionar la del sprinter belga del Seur Jean Pierre Heynderickx, obligado a abandonar unos kilómetros después, que rompió el casco protector en cuatro pedazos como consecuencia de un golpe contra el asfalto. De no haberlo llevado, imagínen se ustedes lo que hubiera sucedido. Claro que los belgas no son tan reacios como los españoles a llevarlo.

CLASIFICACIONES

–Etapa:

1 U. Raab (RDA-PDM), 5-20-00 (promedio: 43,124 kms.-h.).
2 Abdoujaparov (URSS-Alfa Lum), ídem.
3 Elliot (GBR-Teka), ídem.
4 Groene (RFA-Stuttgart), ídem.
5 Jalabert (Fr.-Toshiba), ídem.

Todos en el mismo tiempo.

–General:

1 J. Gorospe (Banesto), 44-41-56.
2 Giovanetti (Ita.-Seur), a 25".
3 Cadena (Col.-Café de Colombia), a 56".
4 Ivanov (URSS-Alfa Lum), a 1-56.
5 Klimov (URSS-Alfa Lum), a 2-19.
6 Unzaga(Seur), a 2-30.
7 Roux (Fr.-Toshiba), a 2-47.
8 Fuerte (Once), a 2-49.
9 Gastón (Clas), a 3-30.
10 Cabestany (Once), a 3-41.
11 Weltz (Din.-Once), a 3-42.
12 Indurain (Banesto), a 3-46.
13 Delgado (Banesto), íd.
14 Parra (Col.-Kelme), a 4-00.
15 Herrera (Col.-Café de C.), a 4-08.
16 Ampler (RDA-PDM), a 4-12.
17 Pino (Seur), a 4-33.
18 Rominger (Sui.-Chateau d' Ax), a 4-38.
19 Mora (Col.-Kelme), a 4-43
20 Lejarreta (Once), a 4-55.
22 Vargas (Col.-Postobón), a 5-07.
23 Farfán (Col.-Kelme), a 5-18.
24 Rodríguez (Col.-Pony Malta), a 5-21.
25 Echave (Clas), a 5-24.
33 Córdoba (Teka), a 7-41.
35 Murguialday (BH), a 8-37.
40 Laguía (Lotus), a 10-01.

M.C.D.2022

VUELTA CICLISTA A ESPAÑA

PROTAGONISTAS

Pedro Delgado

León. (Sergio Murillo, enviado especial de Imagen Press).

Delgado: "Nadie ha perdido su opción"

Perico Delgado se muestra muy tranquilo en los últimos días. No me extraña. Si las cosas siguen así, el Banesto debe obtener el triunfo absoluto en la Vuelta a España, bien el tercero del propio Delgado, bien el primero de Indurain, incluso de Gorospe.

-Todo está saliendo tal y como estaba previsto. Los favoritos siguen todos ahí delante, con la única excepción de Bernard. Incluso Marino Lejarreta que parecía desbancado a raíz de lo de Sierra Nevada, volvió a meterse en el grupo de favoritos en la etapa de Las Palomas. Pino está fenomenal y también veo muy bien a Parra y Herrera.

-Hasta ahora nadie os ha atacado y eso es estupendo para vosotros...

-No debemos impacientarnos. Lo malo vendrá a partir de ahora. Quedan muchos días difíciles donde se jugará la Vuelta. Ojalá acabara hoy mismo, porque tenemos el líder. Pero por desgracia no es así.

Ruiz Cabestany: "Me preocupa la mano"

Si Delgado es la viva imagen de la tranquilidad, Pello Ruiz Cabestany, a pesar de su habitual simpatía, se muestra muy preocupado en los últimos días. Según me dice, le duele una mano.

-Este invierno sufrí una caída yendo por el monte y al poner la mano, debí clavarme una china o algo así. Estuve dos o tres meses con un dolor localizado en un punto, hasta que al final se me pasó. Yo creía que estaba todo olvidado, pero en la etapa de Mérida tuve una caída y me resentí de aquella lesión. Ahora siento molestias al cogerme de la parte alta del manillar, aunque si lo cojo por la base, no siento nada. Es una pena, porque si en Sierra Nevada estuve delante, quiere decir que me encuentro con fuerzas para estarlo en los demás puertos.

Quino Hernández: "Este año debo pensar en otros"

El año pasado sorprendió a todo el mundo con su victoria al sprint en Santiago de Compostela. Ahora, también en el equipo Seur, su situación ha cambiado considerablemente. Pino es un jefe de filas con garantías y, para colmo, tienen al italiano Giovanetti en la segunda posición. A Quino le toca ahora trabajar.

-Me encuentro mejor que el año pasado a excepción de una afección de garganta, que me está empezando a preocupar. Pero de fuerzas estoy muy bien. Lo que pasa es que este año debo de pensar en otros. No puedo emplear mis fuerzas en los sprints, sino en apoyar a mis jefes de fila durante las etapas.

-Que por cierto no se meten en ningún corte...

-Así ha sucedido últimamente. A ellos les gustaría estar, pero no tienen suerte, o no están atentos o no sé. La cuestión es que luego nos toca tirar del carro. En la etapa de Guijuelo me supo bastante mal, porque era una llegada idónea para mí. Pero a la hora de disputar el sprint ya no podía ni con mi alma.

-¿Has estudiado otro día favorable para tantear el triunfo?

-No. De momento mi único objetivo es el del equipo: conservar lo que tenemos. Ya me he hecho a la idea de que no estoy tan suelto como el año pasado.

Alfonso Gutiérrez: "Empiezo a pensar que ya no conozco el oficio"

También es velocista, y quizá el mejor español, Alfonso Gutiérrez, que no se ha podido brindar ningún triunfo a los mentores de su nuevo equipo, el BH-Amaya.

-En lo que va de campaña me he metido en cinco o seis finales y tan sólo he conseguido dos segundos puestos de etapa en la Semana Catalana. Me veo bien de forma, pero para ganar un sprint la mayoría de las veces es insuficiente con esto. El día de Sevilla me coloqué a rueda de Elliot. Me abrí hacia la izquierda y el pelotón dio un bandazo cerrándome completamente el paso, mientras que a él le dejaron el camino completamente libre. La verdad es que ya empiezo a estar preocupado. Empiezo a pensar que, después de quince años disputando sprints, ya no sé dónde colocarme.

Esta es la cuarta Vuelta que corre Alfonso Gutiérrez, en las que ha conseguido dos etapas, una en 1986 y otra en 1987.

El positivo de Emonds

Madrid. (Román Mendoza, Imagen Press).

Los rumores sobre el positivo de un corredor extranjero que milita en un equipo español ya se han confirmado. Desgraciadamente para él, ha sido Nico Emonds, el corredor belga del Teka, el que dio positivo en el control realizado tras la tercera etapa, entre Denia y Murcia, en la que consiguió la victoria.

Realizado el análisis de la orina de Emonds, se ha encontrado un producto denominado anfeprobone, un complejo vitamínico empleado para perder peso y que contiene anfetaminas, una de las sustancias prohibidas por la UCI.

El corredor declaraba antes de la salida que todo le parecía muy extraño, pues él no había tomado ningún producto con esas características. "Ahora tengo miedo de volver a pasar el contraanálisis porque no entiendo nada. Es la primera vez en mi vida que me sucede algo así y es muy difícil asumirlo", aunque reconoció haber tomado algún producto adelgazante. De todas formas se mostraba tranquilo y manifestó que "de momento, espero volver a ganar una etapa ya que ello sería muy bueno para recuperarme moralmente".

Por su parte su director, José Antonio González Linares, aparte de solicitar el contraanálisis, anunciaba que pondría el caso en manos del abogado para presentar un recurso por defecto de forma, ya que la notificación del positivo se la dieron el miércoles a las nueve y media, y "una hora antes ya lo había dado la televisión belga y, al parecer, todos los que están en la Vuelta lo conocían desde hace tres días". Según el reglamento de la UCI, el interesado debe ser el primero en conocer la notificación.

De confirmarse el positivo en el contraanálisis, Emonds quedaría relegado a la última posición de la clasificación de la etapa, por lo que la victoria pasaría al italiano Silvio Martinello, segundo aquel día y que no pasó el control, sería penalizado con diez minutos en la general, tendría que pagar una multa de 1.000 francos suizos (unas 78.000 pesetas) y cumplir un mes de suspensión, que se aplazaría hasta el final de la presente temporada.

La figura del día

Raab: *«Tengo un cariño especial a España»*

León. (Sergio Murillo, enviado especial de Imagen Press)

Jan Gisbers, el director deportivo del PDM, viajó a mediados del pasado mes de diciembre a Alemania Oriental, aprovechando la "perestroika" deportiva, para fichar a Uwe Ampler, considerado la mayor figura de este deporte al otro lado del telón de acero. Cuando regresó traía a dos Uwe: el citado Ampler y otro ciclista apellidado Raab. El campeón germano-oriental había convencido a Gisbers para que fichase también a un íntimo amigo y compañero de entrenamientos que no era, precisamente, un cojo sobre la bicicleta.

Uwe Raab, nacido el 27 de julio de 1962, es un excelente contrarrelojista y sprinter, salido del "taller" de Klaus Ampler, el padre de Uwe. Su palmarés como aficionado es uno de los más abultados del mundo, con sesenta victorias entre las que se destaca el maillot arco iris que en 1983 consiguió en Suiza. Igualmente ha sido dos veces campeón nacional individual de su país (1981 y 85), tres veces en contrarreloj por equipos y se ha llevado ocho etapas en la Carrera de la Paz, la prueba más prestigiosa en los países de Europa Oriental.

Esta es la cuarta victoria del año, y por tanto de profesional, tras las conseguidas en el Gran Premio de Albacete, la cuarta etapa de la Vuelta a la Comunidad Valenciana y el Criterium de Berlioz. España se le da bien al velocista del PDM.

-Tengo un cariño especial a España, pues en pocos meses ha conseguido tres victorias en este país, donde, generalmente, se suelen dar cita buenos sprinters.

El ciclista alemán terminó diciendo que su gran objetivo de la temporada es el Tour, aunque no descarta nuevos triunfos en la Vuelta.

M.C.D.2022

Amistoso

1-1: Austria y Argentina, empataron

Viena, (EFE).

1. Austria: Lindenberger (Konsel, m. 46), Schoettel, Russ, Pecl, Artner, Linzmaier (Reisinger, m. 46), Zsak (Keglevits, m. 46), Hoertnagl (Herzog, m. 70), Streiter, Rodax (Ogris, m.46), Polster.

1. Argentina: Pumpido, Simón, Ruggeri, Serrizuela, Lorenzo (Troglio, m. 83), Batista, Sensini, Burruchaga (Giusti, m. 89), Basualdo, Maradona, Balbo (Caniggia, m. 46).

Goles: 1-0, M. 3: Zsak. 1-1, M. 31: Burruchaga.

Arbitro: Constantin (Bélgica).

Incidencias: Encuentro amistoso disputado en el Prater de Viena ante unas 45.000 personas.

Los actuales campeones del mundo, pese a empatar con Austria, evidenciaron que están lejos de su actuación en el pasado mundial de México'86 y acusaron falta de cohesión entre sus líneas.

El temprano gol de Manfred Zsak permitió a los locales dominar el partido durante los primeros minutos, mientras que Argentina tardó bastante en reaccionar, excepto en un gran pase del capitán Diego Armando Maradona que sirvió magistralmente a Jorge Burruchaga para que empatara la contienda poco después de cumplirse la media hora de juego.

Los argentinos dispusieron a continuación de dos claras ocasiones bien neutralizadas por el meta Linderberger, pero la mejor jugada del encuentro se produjo en el minuto 38 en una combinación entre Artner, Polster y Hoertnagl, quien no acertó a batir al meta del Betis, Nery Pumpido.

En la reanudación, ambos equipos jugaron más abiertamente al ataque con frecuentes jugadas ante ambas porterías. Argentina exhibió su mejor calidad técnica, pero los europeos opusieron a ello una mayor presión y rapidez, si bien sus ataques carecían de precisión en el remate.

El sevillista Anton Polster fue prácticamente inutilizado por la defensa argentina, al igual que Gerhard Rodax, quien pugna con el madridista Hugo Sáchez por ser el máximo goleador europeo de la temporada.

Maradona, por su parte, tras contribuir decisivamente a que el Nápoles consiguiera el título de Liga, sólo dio muestras de su gran talento en contadas ocasiones, como en el mencionado pase a Burruchaga, pero en general no superó los severos marcajes de sus contrincantes.

El juego se endureció considerablemente en los últimos minutos y el colegiado belga fue muy increpado por el público al señalar como fuera de juego una internada de Ogris, cuando se encontraba en inmejorable situación para marcar.

Mendoza dice que Martín Vázquez irá al Torino

Futre decide continuar en el Atlético de Madrid

Roma, (EFE).- La prensa italiana recogía ayer diversas declaraciones efectuadas por el presidente del Real Madrid, Ramón Mendoza, en las que indica que el jugador madridista Rafael Martín Vázquez jugará la próxima temporada en el Torino.

El periódico deportivo milanés "La Gazzetta dello Sport", en información firmada por un enviado especial al partido homenaje a José Antonio Camacho, que enfrentó al Real Madrid y al Milán el pasado martes dice: "Ramón Mendoza confirma que Martín Vázquez irá al Torino".

"Desgraciadamente, el jugador Martín Vázquez irá al Torino, con el cien por cien de posibilidades. No será el último en marcharse del Real Madrid, ya que no tenemos la potencia económica de los clubes italianos y si un jugador, cuando termina su contratro, quiere marcharse, será libre para hacerlo", dijo Mendoza, según recoge el diario milanés.

El periódico de información general "Corriere della Sera", también de Milán, recoge, asimismo, que Ramón Mendoza había finalmente reconocido la marcha de Rafael Martín Vázquez.

"Irá al Torino, pues la entidad italiana le ha ofrecido un dinero muy superior a nuestras posibilidades. Es la primera vez que un jugador nuestro se va al terminar su contrato, pero no creo que sea la última", pone el periódico en boca de Mendoza.

El presidente del Real Madrid, requerido sobre este asunto por la agencia EFE, no quiso realizar en Madrid declaraciones sobre lo publicado en Italia.

FUTRE DECIDE CONTINUAR EN EL ATLETICO DE MADRID

Madrid, (EFE).- El portugués Paulo Futre, delantero del Atlético de Madrid, manifestó ayer que permanecerá en su actual club hasta que finalice su contrato, decisión a la que ha llegado después de reunirse con el presidente de la entidad, Jesús Gil.

Para Futre, el apoyo de la afición ha sido una de las principales causas por las que ha decidido continuar en el Atlético. "La afición está conmigo, y esto es muy importante. Me quedo para intentar ser campeón el año que viene", comentó.

Baloncesto

Resultados de la fase final

Se jugaron ayer los partidos de la primera jornada de la fase final de la Liga ACB, con los siguientes resultados:

«PLAY OFF» POR EL TITULO

Barcelona-Grupo Ifa, 101-64
Caja de Ronda-Estudiantes, 81-84
Real Madrid-Taugrés, 96-85
Ram Juventud-Fórum, 81-69

«PLAY OFF» DE LA PERMANENCIA

Dyc Breogán-Caixa Orense, 79-83
Puleva-Gran Canaria, 86-72
Clesa Ferrol-Tenerife N.º 1, 84,71
Valvi Gerona-TDK Manresa, 86-85

«PLAY OFF» DE CLASIFICACION

Pamesa-Caja Bilbao, 91-90
Huesca Magia-BBV, 83-86

Tenis

Emilio Sánchez Vicario, eliminado

Madrid, (EFE).- El suizo Marc Rosset, 47 en la lista ATP, proporcionó la sorpresa de la jornada al derrotar al español Emilio Sánchez Vicario, siete del mundo, por 4-6, 6-4 y 6-4, en cuartos de final del Gran Premio de Tenis Villa de Madrid.

La victoria de Rosset fue el resultado más importante del día. En los otros encuentros de octavos, el catalán Marcos Gorriz superó la ronda al abandonar el francés Jerome Potier en el segundo set. El ecuatoriano Andrés Gómez, segundo favorito, superó con dificultades al uruguayo Diego Pérez por 3-6, 7-6 (7-4) y 6-0.

Fútbol provincial

Acuerdos del Comité de Competición y próxima jornada

Acuerdos más importantes adoptados por el Comité de Competición de la Delegación Provincial de Fútbol en sus dos últimas reuniones:

Sobre la jornada de los días 28/29 de abril:

En Primera Regional: inhabilitar por tres meses a Juan A. Antolín Salán (Monzón), uno por agresión a un contrario y dos por agresión al árbitro; suspender por un mes, por intento de agresión al árbitro, a Javier Frechilla González (Monzón); suspender por tres partidos por menosprecio al árbitro, siendo reincidente, a Fernando Martínez Salán (Monzón); suspender por tres partidos, por agresión a un contrario, a Pedro Padrones García (Dueñas); suspender por dos partidos, uno por intento de agresión al público y otro por menosprecio al árbitro, a Juan M. Pisabarros Blanco (Cristo Atlético); suspender por un partido, por distintos motivos, a Julio Caballero Nieto (Castilla Dueñas); José L. Bartolomé García (Barruelo), Luis M. Gallego Galán (Barruelo); Luis M. Infante Carranza (Baltanás); Fernando Porro Sastre (Melgar); Juan A. Torres Rojo (Torquemada) y Juan Moreno Arranz (Torquemada).

En Clubs: sancionar económicamente al Cristo Atlético de categoría regional por incidentes del público que ocasionaron la suspensión temporal del encuentro.

Sobre la jornada del día 1 de mayo:

-En Primera Regional: suspender por seis partidos, tres por agresión a un contrario y tres por insultos al árbitro, a Juan J. González Saldón (Alar); suspender por cuatro partidos, uno por insultos a un contrario y tres por insultos al árbitro, a Francisco J. González Herrero (Palencia); suspender por dos partidos, uno por acumulación y uno por menosprecio a un contrario, a Juan C. Crespo Martín (Alar); suspender por un partido, por distintos motivos, a Jesús Masa García (Castilla Dueñas), Angel Nava Abad (Melgar), Manuel Martínez Revuelta (Melgar), Angel Arija Bustillo (Melgar), Jesús Torrellas Sánchez (Monzón), Alberto Julián Calvo (Cervera), Oscar Casado Andrés (Alar), Jesús Hidalgo Flórez y Juan A. Antolín Salán (Monzón).

-En Clubs: sancionar económicamente al Monzón por incidentes leves del público. Descontarle dos puntos de su clasficación por alineación indebida de uno de sus jugadores.

Los partidos para la próxima jornada:

PRIMERA REGIONAL

Melgar-Alar
Monzón-Saldaña
Villamuriel-Castilla Dueñas
Barruelo-Paredes
Cervera-Torquemada
Dueñas-Palencia (a las 17)
Becerril-Cristo Atlético
Baltanás Boadilla

Todos los partidos, el domingo seis de mayo, a las 17,30 horas (excepto el apuntado), en los campos citados en primer lugar.

COPA FEDERACION

-Copa Cadete.-

Sábado, 5:

Ave María-San Telmo, a las 11 en Viñalta
Villamuriel-Seminario Menor, a las 10,30 en Villamuriel
Palencia B-Peña Castilla, a las 10,30 en Las Ferrallas
Palencia A-E.M. Venta de Baños, a las 17 en Las Ferrallas

-Copa Infantil.-

Sábado, 5:

San Telmo-Cristo Atlético, a las 11 en San Telmo
San Antonio-Peña Castilla, a las 12,30 en Viñalta
Ave María-E.M. Venta de Baños, a las 17 en Viñalta

-Copa Alevín:

Sábado, 5:

Villamuriel B-San Juanillo, a las 12 en Villamuriel
Castilla Dueñas-Palencia A, a las 17 en Dueñas
San Telmo-Campo de la Juventud, a las 12,30 en San Telmo

Domingo, 6:

San Antonio-Villamuriel A, a las 11 en Viñalta
Peña Castilla-Palencia B, a las 12,15 en Viñalta
Descansa: Cristo Atlético.

-Juveniles.-

A las 12 del domingo, en Las Ferrallas, repetición del Palencia-Cristo Atlético tras acordarlo así el Comité de Competición. Si gana el Palencia, el Venta de Baños perdería el título de la categoría.

M.C.D.2022

Este domingo, última jornada de la Regional Preferente

Venta de Baños-Burgalés y Osorno-Aguilar, con dos ascensos en juego

Otros partidos: Villada-Frómista, Carrión-Alcázar, Velilla-San Esteban y Villarcayo-Guardo

Carlos M. SANTOYO

Este domingo se celebra la última jornada de Regional Preferente de Fútbol con la atención centrada en dos encuentros: Venta de Baños-Atlético Burgalés y Osorno-Aguilar. Y es que en ellos dos de nuestros representantes se juegan el ascenso a 3ª División. ¿El descenso? Todavía no está claro. Según nuestras cuentas serán cinco los equipos que pierdan la categoría, que podrían elevarse a seis si el Herrera no permaneciera. Sin embargo, a directivos carrioneses les han comunicado en la Federación de Castilla y León que quizás sean siete. Por tanto habrá que esperar. Y los clubs palentinos implicados sumar los puntos en esta despedida del campeonato.

EL VENTA DE BAÑOS (42 + 14) RECIBE AL ATLETICO BURGALES (42 + 12)

Después de su derrota en Aguilar de Campoo, al Venta de Baños sólo le sirve el triunfo ante el Atlético Burgalés de cara a conseguir el ascenso. Y es que el 1-0 cosechado en tierras norteñas, que a continuación recuerda su técnico **Jesús Aparicio**, ha descafeinado ese excelente trabajo realizado por los ferroviarios en la segunda vuelta: *"En Aguilar el partido fue duro y de poca calidad. Ganó el que más suerte tuvo, no el equipo que mejor jugó".*

Este domingo, a las 17,30 horas, los ventabañenses se lo jugarán todo a una carta. Para el míster: *"Estamos mentalizándonos para sumar los dos puntos que precisamos. Lo contrario sería echar por tierra todo el trabajo del año".*

Aparicio, que teme al campo (en casa ha jugado peor que fuera) y a los nervios, no podrá contar con el lesionado Miguel Angel. La alineación más probable Antolín, Jesús Angel o Francis, Alfredo, Quique, Carrión, Iñaki, Zapico, Sasi, Willy, Catón y David. También están citados José Alberto, Marcos, Lolo y Susi.

Jesús Aparicio, técnico ventabañense

EL OSORNO (23 – 5) RECIBE AL AGUILAR (42 + 12)

El Osorno desaprovechó en Frómista su último cartucho para agarrarse a la categoría. Según su técnico, **Pepe de Arriba**, por falta de interés de los jugadores: *"El comportamiento del equipo fue vergonzoso al faltar lo mínimo que debe tenerse en estas circunstancias: amor propio. Hicimos el ridículo y nos dejamos golear por un rival inferior cuando aún teníamos algunas esperanzas de mantenernos".*

Con este panorama, la visita del Aguilar no llega en el mejor momento. Para De Arriba: *"Si estuviese en el pellejo de los jugadores me esforzaría al máximo para ofrecer una satisfacción a la afición, pero lo veo difícil".* Tan difícil como confeccionar la alineación. Y es que el domingo anterior no se presentaron Celes y Carlos, mientras Ladis anda con molestias, Juanma pendiente de la mili y Pochi sancionado.

De los tres equipos que optan al ascenso, el que más fácil lo tiene es el C.D. Aguilar. Una sola combinación le alejaría del mismo: perder en Osorno...y que empatasen Venta de Baños y Burgalés. Los demás resultados le favorecen, por lo que la euforia en la villa galletera es lógica.

El pasado domingo, el cuadro norteño, en medio de un ambiente impresionante y cerca de un millón de pesetas en taquilla, daba el paso definitivo hacia la 3ª División venciendo por la mínima al Venta de Baños. Para su entrenador, **Carlos González:** *"El partido no fue muy bueno. El conjunto ferroviario movió mejor la pelota demostrando su calidad técnica, pero quizás le perdiera la falta de ambición al bastarle un empate que fue lo único que persiguió a lo largo de los 90 minutos".*

Lo cierto es que el salto de categoría parece asegurado...aunque el mister aguilarense respeta al rival: *"La gente está lanzando las campanas al vuelo con demasiada alegría. Hay un refrán que dice que no hay que vender la piel del oso antes de cazarlo. Y debemos ajustarnos a él. Sobre las 7,30 de la tarde del domingo podremos celebrar el ascenso. Antes habrá que ganárselo en el campo con trabajo y sacrificio".*

Moisés, por acumulación de amonestaciones, es baja mientras vuelve al equipo tras su sanción Paco. Cosío y Raúl, por excursión y lesión, dudas. La alineación más probable:

Carlos González, técnico aguilarense

Chuchi, López, Javi, Barsen, Abilio; Rodolfo, Ramón, Paco; Dioni, Corujo, Armando y Nani, los cuatro últimos para tres puestos. En el banquillo, junto a los descartados, Félix (p.s.), Raúl y Cosío o Ake.

EL VILLADA (21 – 7) RECIBE AL FROMISTA (11 – 19)

Lo del Villada es otra historia. Después de muchos años figurando entre los "gallitos" ha perdido la categoría en una temporada atípica a más no poder. Primero porque el vacío de poder conllevó una planificación mala y tardía del campeonato. Después, por la temprana dimisión de Rafa Núñez para casi al final "cargarse" los dirigentes al segundo técnico, Luisma Díez.

Es evidente que éste no tenía la culpa, como se demostraba al partido siguiente en el que los villadinos regresaban de vacío del campo-momio de Espinosa de los Monteros cayendo derrotado ante el colista Trueba para ratificar que el "cambio" de categoría era obligado.

El pasado domingo ni siquiera se presentaba en Berlanga de Duero a jugar con el Valeránica perjudicando indirectamente a clubs palentinos. Eso sí, avisó con antelación al rival ...y tenía razones para hacerlo: nada menos que doce bajas por lesiones, sanciones y estudios.

Este domingo recibe a las 17,30 horas al Frómista. También con los justos, pero al menos tratará de confeccionar un equipo "apañado" con el que ofrecer a sus incondicionales una despedida de la categoría digna. Y el próximo año, como señala su presidente **Jesús Gil**, a empezar de cero haciendo las cosas mejor. Falta hará.

El Frómista ha realizado una más que aceptable segunda vuelta. Solamente le falta por conseguir un triunfo a domicilio, lo que buscará con ahinco en Villada en su despedida de la Regional Preferente.

Chuchi, su técnico, cuenta con la baja de Pepe Barrios por sanción. La alineación más probable: Espinosa, Angel, Mamel, Mora, Keegan, Beto, Santi Barrios, Aquilino, Ino, Luis Eugenio y Curro. En el banquillo: Pirri, Rafa (p.s.), Boada y Miguel.

El encuentro, a las 17,30 del domingo en Villada.

EL CARRION (29 + 1) RECIBE AL ALCAZAR (32 + 2)

El empate del Carrión en San Esteban ha asegurado en teoría la permanencia del equipo. Y decimos en teoría por esos comentarios que desde la Federación han surgido en torno al posible descenso de siete clubs, lo que obligaría a amarrar un punto este domingo, a partir de las 17,30 horas, a los pupilos de **J.R.** para evitar sorpresas.

Para este choque se recupera después de sus sanciones a José Manuel y Jesús así como a Bermejo tras su lesión. A Tarilonte ya le han retirado la escayola y el martes entrenaba suavemente, por lo que quizás se incorpore a la lista de convocados.

VELILLA (27 – 1) RECIBE AL SAN ESTEBAN (32 + 2)

Con su empate en el difícil campo del Atlético Burgalés, el Velilla dio un paso gigantesco de cara a conservar la categoría. Eso sí, este domingo, a las 17,30 horas, deberá amarrar los puntos ante el San Esteban para evitar complicaciones. Y es que un posible traspiés palentino, siempre que el Valeránica puntúe en Covaleda, haría depender a los pupilos de **Adolfo Martínez** del Herrera. Porque si éste bajase descenderían a liga provincial.

Toño, por lesión, será baja. La alineación más probable: Llorente, Collantes, Javi, Pipe, Paulino, Taka, Manu, Polaco, Josines, Mari y Alberto. En el banquillo: Choni (p.s.), Edu, Iñaki, Toño y Sánchez.

EL GUARDO (38 + 8) VISITA AL VILLARCAYO (23 – 5)

El Guardo, que perdió fuelle las últimas jornadas después de despedirse del ascenso, visita esta última jornada a un Villarcayo descendido.

Primi, con gripe, es duda en el equipo que diirige su hermano **Lalo.** La alineación más probable que saltará al campo de la localidad burgalesa a las 17,30 horas estará integrada por Paco, Julián, Peral, Primi o Jose Ares, Payo, Rojo, Agustín, Gelo, Raúl, Michel y Pedri. En el banquillo, junto al descartado, estarán Leo (p.s.), Chemari, Donato, Fernández y Santi.

A una concentración nacional de atletismo

Cuatro palentinos, a Puertollano

Próximas jornadas del Trofeo Nutrexpa

Convocados por la Federación Española de Atletismo, mañana sábado día 5 participarán en Puertollano, dentro del criterium organizado para atletas nacidos en 1973, 20 castellano-leoneses. Entre ellos cuatro palentinos:

-Juan José Cebrián (Puentecillas) en 400 m.l.

-Carmen Recio (Puentecillas), en lanzamiento de peso

-Sandra Díez (Venta de Baños), en lanzamiento de jabalina

-Ana Isabel Blanco (C.A. Villamuriel), en lanzamiento de peso

Hoy viernes partían hacia Madrid para incorporarse a la expedición nacional.

TROFEO NUTREXPA

Este fin de semana se disputan en el Campo de la Juventud dos nuevas jornadas del Trofeo Nutrexpa de Atletismo para categorías menores.

Las pruebas de la segunda jornada, a celebrar este sábado:

-A las 10,30: 60 m. l. final alevín femenino (con nueva serie de desempate entre las ocho mejores marcas de la temporada), longitud cadete masculino y femenino, peso benjamín masculino y femenino y disco infantil masculino y femenino.

-A las 10,35: 100 metros cadete femenino

-A las 10,40: 100 metros cadete masculino

-A las 10,50: 110 m. valla cadete femenino

-A las 11: 110 metros valla cadete masculino

-A las 11,10: 80 m. vallas infantil femenino

-A las 11,20: 80 metros vallas infantil masculino

-A las 11,30: peso cadete masculino y femenino

Las pruebas de la tercera jornada, a celebrar el domingo:

A las 11: longitud infantil masculino y femenino, jabalina infantil masculino y femenino, jabalina cadete masculino y femenino, disco cadete masculino y femenino, martillo cadete femenino, triple salto y pértiga infantil y cadete masculino (de no existir más de tres atletas no se celebrará la prueba).

M.C.D.2022

El Juez del Comité de Competición lo dio a entender tras escuchar las versiones de las partes

«El Parque seguirá cerrado bastante tiempo»

El C. D. Herrera se juega en Astorga el último cartucho

Carlos M. SANTOYO

Acompañado por José Luis Gómez Estaca "Pilín", secretario técnico del C.D. Herrera, ayer se desplazaba a Valladolid Miguel Angel Estébanez Antolín. Este, como nuestros lectores conocen, es el delegado de campo del conjunto rojiblanco y fue denunciado por el trío arbitral como autor de la brutal agresión al linier salmantino Fornieles López en el encuentro disputado el 15 de abril, en El Parque, frente a la S. D. Almazán.

¿El motivo de ese viaje a la capital "pucelana"? La visita al Juez único del Comité de Competición de la Federación Castellano-Leonesa de Fútbol que convocó a las partes al objeto de conocer ambas versiones y obrar en consecuencia.

Los Sres. Estébanez Alonso y Gómez Estaca coincidieron unos segundos, en la antesala, con el colegiado Chamoso Sánchez y sus auxiliares, limitándose a un saludo de cortesía. Posteriormente, por separado, declararían ante el Juez. El delegado herrerense repitiendo lo que ha venido diciendo desde aquél día: él no tuvo nada que ver con la agresión al Sr. Fornieles. Y la mejor prueba estriba en su denuncia a un aficionado de la localidad herrerense al que se localizó posteriormente como responsable de ese salvaje acto.

El Juez tomó buena nota anunciando que en breve haría pública su decisión final en torno a ese encuentro y la sanción al C.D. Herrera. Calificando de entrada como hechos muy graves los acaecidos en El Parque, independientemente de la intervención o no en los mismos de Miguel Angel Estébanez. Y dejando entrever a los dos dirigentes rojiblancos que el campo, clausurado actualmente de forma cautelar, continuaría cerrado "bastante tiempo". No obstante, habrá que esperar la sentencia. Eso sí, sin demasiado optimismo.

A ASTORGA

En el aspecto meramente deportivo, recordar que esta noche, en El Parque, la plantilla rojiblanca celebra el último entrenamiento de la semana de cara a preparar ese choque vital del domingo en Astorga.

Santiago Villahoz, lógicamente, está preocupado. Y es que a la importante baja del capitán Avelino, por acumulación de amonestaciones, puede unirse la de García, éste por asuntos familiares que no parecen convencer mucho que digamos a técnico y directivos cuando en La Eragudina está en juego buena parte de las escasas posibilidades de permanencia.

Si García se mantuviese en sus trece, no desplazándose en consecuencia a tierras leonesas con el equipo, seguramente sea sancionado. Obligando a su vez al míster a alinear como lateral a Chema en un once titular que presentará novedades en relación al que jugara en La Balastera con la Gimnástica Arandina: Zapatero, Chapa, Guillermo, Claudio, Chema; Tadeo, Francis Olea, Cristóbal, Javi de la Torre; López y Sito. En el banquillo: Puskas, Boudón, Martín (p.s.) y Manín Olea. Todo ello, repetimos, a expensas del polémico García. Excelente jugador, en efecto, pero protagonizando siempre "movidas" que sin duda le perjudican al pesar más que su indudable calidad futbolística.

En La Eragudina, a partir de las cinco de la tarde, el Herrera se lo juega casi todo, como reconoce el propio Santiago Villahoz: *"Es evidente que el Astorga ha bajado ostensiblemente esta segunda vuelta a raiz sobre todo de la marcha de su goleador Oscar al Granada, lo que ha limitado su capacidad realizadora. Ahora bien, por eso del paisanaje y las taquillas a los maragatos les interesa mucho más que se salve La Bañeza. Y por ese motivo estoy seguro que se emplearán a fondo frente a nosotros para echarla una mano. ¿Qué podemos hacer contra tanta adversidad? Muy sencillo: mentalizarnos al límite. Convencernos de algo realmente cierto: se trata de nuestro último cartucho. Si fallamos en Astorga, adiós 3ª División".*

Sito, titular herrerense FOTO LUIS

CONSIGA LOS NUMEROS MAGICOS

FANTASTICOS APARTAMENTOS EN IBIZA

POTENTES PEUGEOT 405

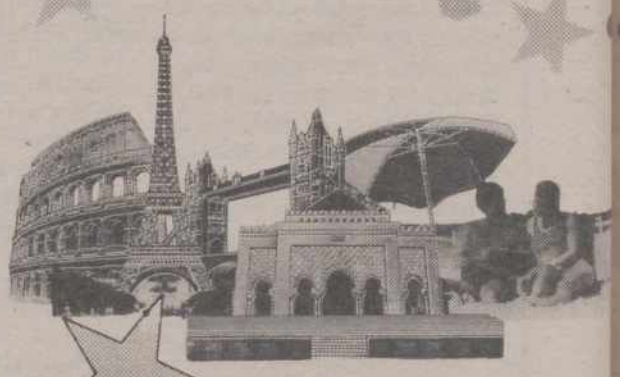

INCREIBLES VIAJES

La Caja de Madrid también tiene en cuenta las ilusiones de sus clientes. Y ahora con los números mágicos, usted podrá hacer sus sueños realidad. Participará en el sorteo de maravillosos apartamentos en Ibiza, potentes Peugeot 405 y fantásticos viajes de una semana, para dos personas, eligiendo el destino que más le agrade: Canarias, Londres, Marruecos, París, Roma.

Conseguir los números mágicos es muy fácil. Los recibirá por sus ingresos, cargos de recibos domiciliados, abonos de nómina o pensión en su libreta o cuenta corriente y por la suscripción de fondos o seguros de pensión.

Venga a la Caja de Madrid, algo mágico le puede suceder.

Solicite las bases del "Gran Sorteo Números Mágicos" en cualquier Oficina de la Caja de Madrid.

M.C.D.2022

Molinero le sustituirá en la convocatoria

GERMAN VOLVIO A LESIONARSE EN EL C.F. PALENCIA

Se pagó la nómina de abril.- *El presidente aclaró «lo» de las primas en la cena del Restaurante San Pablo.*- Homenaje del Cajapalencia.- *Vídeos.*

Carlos M. SANTOYO

El C.F. Palencia disputaba ayer por la tarde, en La Balastera, el habitual partidillo de los jueves. En esta ocasión ante un filial de 1ª Regional reforzado con algunos juveniles de la entidad. El resultado final fue favorable a los "mayores" por 5-0, tantos de Paco (3), Fran...y Molinero. Este, la gran novedad de una sesión a la que acudió con muchas ganas al objeto de recuperar el tiempo perdido y acallar esas críticas adversas que se ha ganado a pulso en las últimas semanas al dejar en la estacada al equipo cuando tanto se jugaba.

La nota triste de la jornada la protagonizaba el centrocampista Germán, que se lesionaba de nuevo al sufrir un fortísimo pinchazo en una pierna que seguramente le obligue a despedirse de la temporada. Una temporada aciaga para el chaval cuando había depositado tantas esperanzas en ella dadas las excelentes condiciones que reúne para triunfar en el fútbol.

Esta obligada baja servirá para que Molinero se incorpore a la lista de convocados. Una lista en la que estarán nuevamente los juveniles Valentín y José Luis al seguir en el dique seco, por problemas en la espalda, Macho.

En cuanto a la alineación se refiere, Mariano García continúa con la duda de Martín o Mauro para el interior izquierdo, con más posibilidades para el segundo. La alineación: Tapias, Fernando, Cano, Pedro-Alberto, Fran, Tovar, Lolo, Uco, Mauro o Martín, Paco y Geli.

El partido Palencia-Zamora se jugará a las 17 horas del domingo, en La Balastera, con arbitraje del burgalés Moneo Marina. Las señoras tendrán libre acceso al campo y serán obsequiadas con una flor. Asimismo se invita a cuantos Colegios lo deseen a presenciar este encuentro siempre que contacten con antelación con la Junta Directiva.

SUPLEMENTO

El precio de las localidades será el habitual, aunque con un suplemento de 100 pesetas cuyos ingresos irán a parar al fútbol-base capitalino administrados desde la propia entidad morada. Un suplemento que también deberán abonar todos los socios (incluidos los colaboradores y los de honor) pudiéndolos retirar anticipadamente en los bares que habitualmente venden entradas los domingos -también el Serafín- así como en la Casa de León, Sidrería y Bar Buenos Aires o en el domicilio social de la Calle Menéndez Pelayo, tanto esta noche como el mismo domingo de 12 a 14 horas.

Los socios que lo deseen pueden adquirir dos "recibos" para evitar el día 20 de mayo, ante el Bembibre, repetir la operación pues en esa última jornada también regirá esta medida. Impopular, por supuesto, pero necesaria para las buenas relaciones con el resto de clubs de nuestra ciudad.

CENA, PRIMAS Y VIDEO

Plantilla, técnico y empleados morados cobraron ayer la nómina de abril tras el entrenamiento. Posteriormente, a las 10 de la noche, se reunían a cenar, acompañados por directivos y medios de comunicación, en el Restaurante San Pablo aceptando la invitación de su propietario Juan Carlos de Lózar que había prometido el ágape si se ganaba en Segovia. Los jugadores obsequiaron a éste con un balón de reglamento con sus firmas.

A los postres, el presidente Donato Fernández Andrés aclaró el controvertido tema de las primas para evitar malos entendidos. Así, esa oferta de 200.000 pesetas que publicábamos en nuestra edición anterior va dirigida a los cuatro partidos que restan siempre que se ganen. Similar por tanto a la que se hiciera en su día de 100.000 por vencer en Valladolid y después en La Balastera a la Medinense. Con una particularidad: aún perdiendo uno de los encuentros recibirían los cuarenta mil duros si se ascendiese. Que no tiene nada que ver con la prima global por el ascenso, algo a tratar en el futuro y que depende en buena medida de la subvención que prometiera en su día Jesús Mañueco, presidente la la Diputación, a la entidad.

Para finalizar, dos noticias:

-Mañana sábado, a las 18,30 horas, el equipo será homenajeado por el Cajapalencia de baloncesto en el Pabellón Municipal en los prolegómenos del encuentro que disputará frente al Helmántico. Las localidades, a 100 pesetas.

-Los cuatro últimos partidos serán grabados en vídeo por la empresa local "Vídeo Plus". Esta venderá cintas de ellos en bares y otros establecimientos a 2.000 pesetas entregando al C.F. Palencia el 50 por 100 de los beneficios.

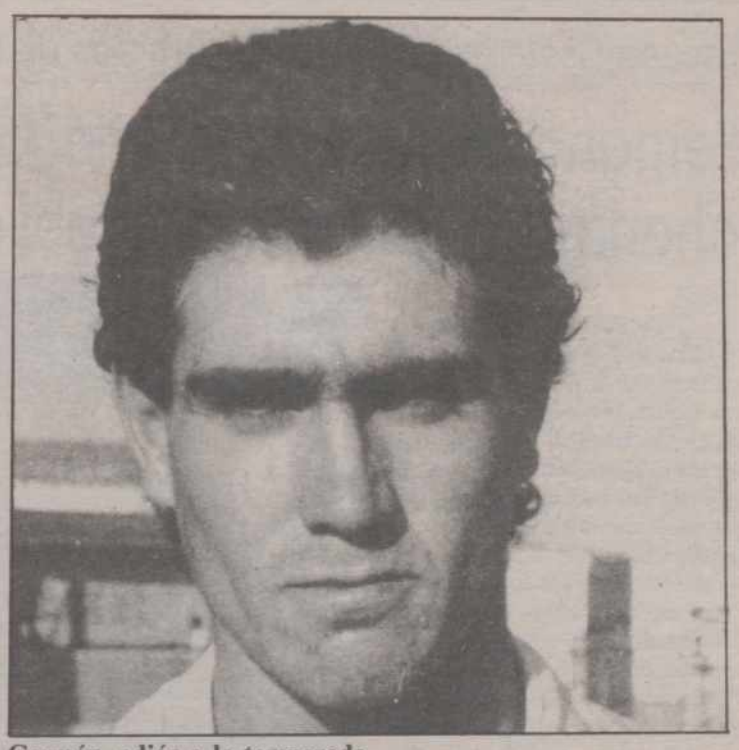

Germán, adiós a la temporada

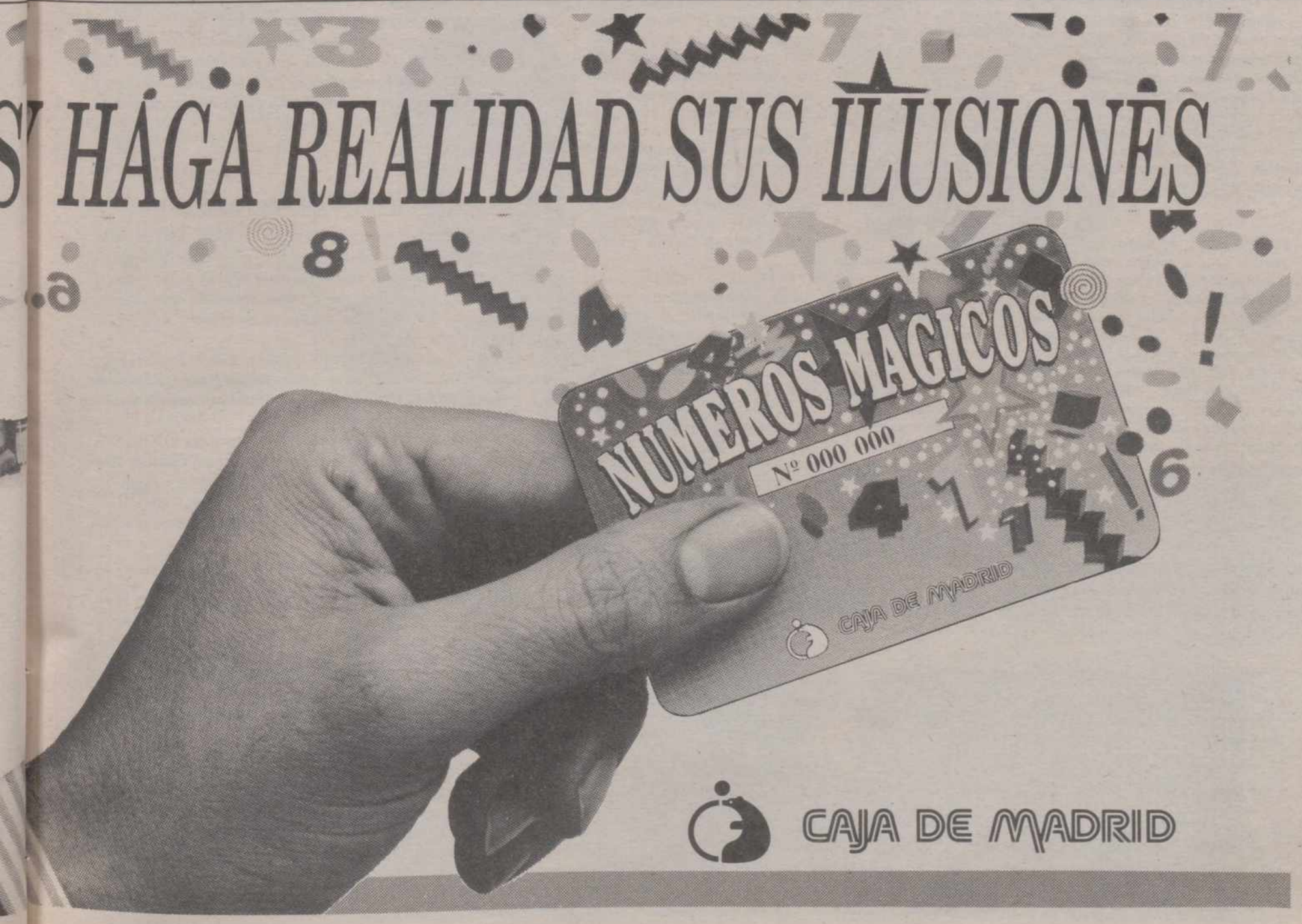

M.C.D.2022

Escuela Castellano-Leonesa de Arbitros de Baloncesto

Fernando Lobera impartió la última charla de técnica individual de jugadores

F.G.Z.

El pasado mes de abril los jugadores Porfirio Fisac, Laurentino Escudero y Fernando Lobera han impartido diversas charlas de técnica individual a los alumnos de la Escuela Castellano-Leonesa de Arbitros de Baloncesto. Con su colaboración, han ayudado a que los futuros árbitros tengan un conocimiento del baloncesto más allá del simple estudio de su reglamento, familiarizándose con los recursos defensivos y ofensivos propios de las diferentes posiciones de juego. Los alumnos de la E.C.-L.A.B. han podido dialogar con jugadores tan carismáticos sobre jugadas conflictivas y han recogido sus enseñanzas sobre las funciones de bases, aleros y pivots en un equipo de baloncesto.

Fernando Lobera mostrando la mecánica del tiro a canasta

En esta última charla, Fernando Lobera señaló que el alero debe poseer rapidez, potencia y una depuradísima técnica individual, pues no sólo es el anotador del equipo, sino un verdadero todo terreno que además debe asumir la responsabilidad en los momentos decisivos de los partidos. Destacó las posibles faltas y violaciones que pueden producirse en sus movimientos de recepción y tiro a cesto, insistiendo especialmente en la defensa de la línea de fondo. Señaló que los bloqueos son los movimientos en que se producen las faltas más frecuentes y peligrosas, por lo que recomendó a los futuros árbitros que centren su atención en su control. Les familiarizó también con los conceptos de aclarado, ayuda y defensas mixtas.

Porfirio Fisac, en una charla impartida justo el día en que sufrió su lesión, comparó la función del base con la del entrenador dentro de la cancha, pues su labor de director del juego le hace adaptarse a defensas individuales o en zona. Destacó las posibles violaciones de pasos y dobles que puede cometer un base, por lo que éste requiere un perfecto manejo del balón. Ejemplificó los diferentes tipos de defensa al base, describiendo tanto las faltas que puede recibir como aquellas que él puede realizar en ataque.

Laurentino Escudero destacó la importancia del pivot tanto en el rebote como en las ayudas defensivas, por lo que debe ser un jugador dotado de una concentración constante para poder rendir a buen nivel. Definió las diferentes defensas destinadas a que los pivots no reciban el balón, dialogando con los asistentes sobre el grado de contacto que se puede permitir en las mismas. Ejemplificó los diferentes tiros de los que se sirve un pivot para anotar castas cercanas al aro, señalando algunas faltas de ataque que pueden cometerse en dichos movimientos.

EL ARBITRO IDEAL

Los tres jugadores coincidieron en describir al árbitro como un deportista más dentro del baloncesto. Por ello, es lógico que pueda equivocarse sin que ello sea un drama, pero también debe exigírsele que se prepare para hacer bien su labor. Destacaron que una personalidad definida, pero también accesible al diálogo, es una característica que deben potenciar los futuros árbitros, animándoles a que se sientan un complemento más del encuentro. Les animaron a disfrutar de la labor que habían escogido en la que también hay momentos agradables cuando el encuentro finaliza con el deseado ambiente de diálogo.

PROXIMAS ACTIVIDADES

Los alumnos de segundo curso de la Escuela Castellano-Leonesa de Arbitros de Balonceso realizarán una serie de intercambios con alumnos de otras sedes para fomentar el aprendizaje por contraste y la convivencia entre futuros compañeros. Hasta entonces seguirán dirigiendo los encuentros de la Olimpiada del minibasket y el Torneo Preinfantil Duendes organizados por el C.B. Juventud y las finales de Minibasket Escolar organizado por la Junta de Castilla y León.

Continuarán recibiendo sus clases teóricas en las que, en este segundo trimestre, se impartirá la "Psicología del arbitraje" por Vicente Bultó, árbitro de Primera División perteneciente al Comité Palentino, quien se incorpora de este modo al grupo de monitores de la E.C.-L.A.B. en Palencia.

Porfirio Fisac con los alumnos de E.C.-L.A.B.

Los partidos de los equipos palentinos

La Liga Preferente Juvenil de Fútbol

Próxima jornada: *Dueñas-Ave María, Numancia-Palencia y Colegio Diocesano-San Telmo*

Carlos M. SANTOYO

Este fin de semana se disputa la jornada 28 de Liga Preferente Juvenil de Fútbol.

EL DUEÑAS (42 + 16) RECIBE AL AVE MARIA (17 – 11)

La inesperada derrota cosechada en Burgos ante el Vadillos ha supuesto un mazazo moral para el C.D. Dueñas. Una moral que ya se encontraba bajo mínimos tras el anterior pinchazo frente al San Telmo y que ahora, con la pérdida del liderato, pueden imaginarse cómo está. El 3-0 del domingo no admite disculpas para su técnico **Jesús Collantes:** *"Es cierto que viajamos en cuadro por las enfermedades y la inmediata lesión de Calderón, pero también que jugamos muy mal mereciendo ese resultado adverso".*

Con este panorama, nada alentador, a las siete de la tarde del domingo recibe en su Polideportivo Federico Mayo al Ave María. Un Ave María que puede pagar los platos rotos...o apuntillar más si cabe a los botijeros.

Jesús Bueno, por acumulación de amonestaciones, es baja en un equipo al que vuelven Jose y Esteban. La alineación más probable: Luis, Arturo, Jose, Raúl, Oscar I, Royuela, Oscar II, Santi, Michel, Esteban y Luismi. En el banquillo: Calderón, Alberto, Jerónimo (p.s.) y Vítores.

El Ave María por contra se encuentra súper-animado después de golear al colista Navaleno. Para su entrenador, **Germán Olea:** *"El primer tiempo no fue nada bueno, pero después, a raiz de sentenciar el resultado con el 3-1, jugamos francamente bien. En Dueñas es evidente que lo tendremos muy mal pues no pueden permitirse el lujo de sufrir otro traspiés, pero nuestra obligación es intentar puntuar".*

Teo es baja en el equipo mientras Goyo, lesionado, constituye la gran duda del técnico. La alineación más probable: Rodrigo, Gil, Juan Carlos, Esteban, Chicone, Alberto, Raúl, Mus, Juan, Mariano y Grajales. En el banquillo: Manolo (p.s.), Jesús Mari y Carlos...a expensas todo ello del estado de Goyo.

EL PALENCIA (29 + 1) VISITA AL NUMANCIA (43 + 17)

El Palencia se impuso por un apurado 3-2 al Colegio Diocesano la pasada jornada, pero el triunfo fue meritorio como destaca su técnico **Juan Pastor:** *"En ningún momento peligró la victoria. Y ello merece el aplauso unánime ya que afrontamos el choque con medio equipo de liga provincial juvenil, por las bajas, cumpliendo los chavales a la perfección".*

A las 17,30 del sábado, el conjunto morado visita en Soria al líder Numancia: *"El rival, con la moral elevada por ese primer puesto de la tabla, será muy difícil, pero intentaremos puntuar por todos los medios para así echar una mano al Dueñas".*

Robles continúa sancionado, pero Pastor recupera a Buji, Gil, Nacho y José Carlos...pendiente de la convocatoria de Valentín, José Luis y Mariano por los equipos mayores. La alineación más probable: Angel, José Carlos, Felipe, Gil, Tamayo, Obispo, Nacho, Riol, Miguel, Carlos y Ainsua. En el banquillo: Buji (p.s.), Luismi...y algún cadete sin designar.

EL SAN TELMO (34 + 6) VISITA AL COLEGIO DIOCESANO (11 – 13)

El San Telmo ha remontado el vuelo. Y el pasado domingo lo confirmaba goleando al Diamante en un partido que recuerda su técnico **Quique Hermoso:** *"Nuestro primer tiempo fue muy flojo, pero después, a base de ganas, salvamos el partido destacando en el equipo el gran momento que atraviesa Luismi".*

A las 11,30 del domingo, en Avila, los santelmistas se enfrentarán al Colegio Diocesano: *"El rival está matemáticamente descendido y nosotros en alza. Lo lógico es que regresemos con los dos puntos aunque quizás acusemos las bajas".*

Bufi, lesionado, y el sancionado Mario no podrán alinearse en un equipo al que retorna Monés. El once más probable: Oscar o Jesús, José Antonio, Luismi, Pedro, Santi, Alfredo, Monés, César, Juanjo, Javi y José Luis. En el banquillo: Víctor, Sebas, Jorge y un cadete sin designar.

M.C.D.2022

Reunión semanal de la Junta de Consejeros

Aprobó una nueva inversión de 1.500 millones para carreteras de PALENCIA, Salamanca, Segovia y Zamora

Valladolid, (ICAL).

El Consejo de Gobierno de la Junta de Castilla y León aprobó en su reunión ordinaria del jueves una nueva partida para obras comprendidas en el Plan Regional de Carreteras que se realizarán en Salamanca, Palencia, Segovia y Zamora. En la reunión del Ejecutivo autónomo, celebrada en Valladolid, se aprobó también declarar de interés cultural el castillo de Mazuelo de Muño y construir un centro de salud en el condado burgalés de Treviño.

La principal inversión en vías de comunicación tendrá lugar en Salamanca, por valor de 543 millones de pesetas. Servirá para acondicionar el trazado de la carretera c-510 de la capital a Piedrahita por Alba de Tormes, en el tramo comprendido entre esta última localidad y el límite de la provincia de Avila.

En la provincia de Zamora se invertirán 350 de los 1.500 millones aprobados. Se mejorarán las plataformas en la carretera ZA-713 de Toro a Castronuevo, en el tramo Toro-Fuentesecas, y las de las carreteras ZA-713 y CL-714 de Toro a Castronuevo, entre Fuentesecas y Castronuevo.

En Segovia se llevarán a cabo obras por valor de 318 millones de pesetas en las carreteras SG-211 y SG-601.

En Palencia se invertirán 192 millones para mejorar el firme de la carretera C-627 de Burgos a Potes, en el tramo comprendido entre Herrera de Pisuerga y Olmos de Ojeda.

Además, se invertirán 96 millones en la contratación de las obras del nuevo parque de maquinaria y talleres de Avila.

CENTRO DE SALUD

El Ejecutivo regional ha decidido construir un centro de salud en el condado burgalés de Treviño, situado dentro de los límites de la provincia de Alava. El centro servirá de soporte para el desarrollo del trabajo del equipo de Atención Primaria de su zona de salud, incluido en la red diseñada en el Mapa Sanitario.

La contratación de la obra se realizará de forma directa para agilizar su construcción y el plazo de ejecución será de ocho meses.

Así mismo, el Consejo de Gobierno ha aprobado la declaración de bien de interés cultural como monumento el castillo de Mazuelo de Muño, en Burgos, y trasladará este acuerdo al Ministerio de Cultura para que el Gobierno central proceda a la declaración definitiva.

La declaración viene a resaltar los valores históricos-artísticos del citado edificio, ya que al ser un castillo no necesitaba ser declarado bien de interés cultural.

VIVIENDA

Por último, la Junta ha aprobado un decreto por el que se prorrogan por segundo año consecutivo las ayudas establecidas por la Junta para subvencionar la amortización anticipada de las viviendas de protección oficial de promoción pública, para facilitar el acceso a la propiedad a los titulares de las viviendas.

Las cantidades pendientes de pago contarán con una bonificación sobre la cantidad adeudada a la Administración, que se calculará en función de los ingresos y número de miembros de la unidad familiar del solicitante.

El pago de estas cantidades podrá realizarse al contado, en cuyo caso se concederá una bonificación complementaria del 5 por ciento de la cantidad adeudada, o fraccionándolo en dos plazos. En este último caso, se entregaría el 60 por ciento en el primer plazo, y el 40 por ciento restante en un plazo no superior a los seis meses a contar desde la fecha del primer pago.

M.C.D.2022

El catedrático palentino fue nombrado Doctor Honoris Causa por la Universidad de Valladolid

Para Fuentes Quintana, la complejidad de la legislación fiscal abre una puerta al fraude

Valladolid (ICAL).-El catedrático Enrique Fuentes Quintana aseguró ayer que las normas que regulan en España los impuestos sop tan complejas que desaniman al contribuyente y abren una puerta al fraude, en el discurso que pronunció con motivo de haber sido nombrado Doctor Honoris Causa por la Universidad de Valladolid.

Fuentes Quintana, que disertó sobre "La imposición en los años 90", aventuró que de no producirse una reforma seria de la fiscalidad, el ahorro de las familias españolas se irá fuera del país en 1993, cuando se apruebe la libre circulación de capitales en la CE. Según el catedrático de Economía, con las actuales retenciones sobre intereses, el ahorro no es rentable a las familias.

En su discurso en el paraninfo de la Universidad vallisoletana, señaló que el 68% de los contribuyentes acude a asesores fiscales para pagar menos impuestos beneficiándose de la compleja normativa.

El nuevo doctor abogó en su discurso por una simplificación de las normas tributarias, por una presión fiscal más justa y por la implantación de controles

Fuentes Quintana

cruzados con los distintos impuestos para cerrar las puertas al fraude.

El profesor Enrique Fuentes Quintana, nacido en la localidad palentina de CARRION DE LOS CONDES en 1924, fue nombrado vicepresidente segundo del Gobierno y ministro de Economía en julio de 1977. En su extenso currículum figura la obtención de su primera cátedra -Economía Política, Hacienda Pública y Derecho Fiscal– en la Universidad de Valladolid, que ayer le distinguió con el doctorado Honoris Causa.

Asimismo, ingresó en el Cuerpo Técnico del Ministerio de Hacienda en 1949, dirigió la Revista de Información Comercial Española en 1957 y trabajó en la comisión que preparó las medidas estabilizadoras de julio del 58. En 1979 fue nombrado director del Instituto de Estudios Fiscales del Ministerio de Hacienda y creó las revistas "Hacienda Pública Española" y "Crónica Tributaria". Posteriormente, promovió las publicaciones "Coyuntura Económica Española" y "Papeles de Economía Española". Al acto de investidura de Doctor Honoris Causa en Ciencias Económicas y Empresariales asistió el presidente de la Junta de Castilla y León, Jesús Posada, y los consejeros de Economía y Cultura, Miguel Pérez Villar y Javier León de la Riva, así como el presidente de las Cortes regionales, Carlos Sánchez -Reyes, y el delegado del Gobierno en la Comunidad Autónoma, Arsenio Lope Huerta. En representación de nuestra provincia, donde nació Fuentes Quintana, asistió el presidente de la Diputación Provincial de PALENCIA, Jesús Mañueco.

El CDS apoya al PSOE para crear una comisión de investigación sobre las subvenciones a la minería

Valladolid (EFE).-El comité regional del CDS, partido que gobierna en coalición con el PP en Castilla y León, acordó ayer apoyar la creación de una comisión especial de investigación en las Cortes regionales sobre las subvenciones de la Junta a la minería, solicitada por el grupo socialista.

Daniel de Fernando

Daniel de Fernando, presidente regional del CDS, manifestó que su grupo no se opondrá a ninguna comisión investigadora solicitada para controlar la labor del Ejecutivo castellanoleonés, "afecte a nuestros consejeros o a los del PP".

La decisión acordada por el comité regional del CDS fue comunicada telefónicamente por Daniel de Fernando al presidente de la Junta de Castilla y León, Jesús Posada, a quien garantizó que esta postura no iba a significar ninguna fisura en el pacto de gobierno que mantienen ambos partidos.

De Fernando precisó que el apoyo de su grupo a la creación de esta comisión no puede entenderse "como una fisura en el gobierno de coalición, ni como una muestra de discrepancia en las relaciones entre el CDS y el PP".

Según De Fernando, con esta decisión, el CDS no hace más que ser coherente con los postulados de los órganos nacionales de su partido, y recordó que se creará la comisión de investigación en un momento en el que el presidente del PP, José María Aznar, "está pidiendo luz y taquígrafos".

Negó el presidente regional centrista que el apoyo a la comisión solicitada por el PSOE significara la ruptura del apoyo parlamentario pactado entre CDS y PP, ya que "este apoyo se limita a cuestiones legislativas o de gobierno, y este no es el caso".

Para que la creación de la comisión prospere, basta con que el grupo socialista tuviera el apoyo de otra fuerza parlamentaria, que en este caso, será el CDS, aunque Daniel de Fernando no precisó si el apoyo a la comisión se hará mediante el voto afirmativo o la abstención.

El grupo socialista solicitó la creación de esta comisión investigadora para aclarar la política de subvenciones a la minería por parte de la Junta de Castilla y León, durante 1988, año en el que el Gobierno regional era monocolor del PP.

Las subvenciones a la minería han sido duramente criticadas por la oposición socialista, que considera que este sector es especialmente favorecido por el Gobierno regional por las vinculaciones que tiene con el consejero de Economía y Hacienda y vicepresidente de la institución, Miguel Pérez Villar.

El INI suprime la fabricación de vehículos militares en Valladolid

Valladolid (ICAL).-El ministro de Industria, Claudio Aranzadi, ha confirmado el traslado de la línea de montaje de los vehículos militares BMR desde Valladolid, donde eran fabricados por la Empresa Nacional de Autocamiones (ENASA), hasta las factorías que Santa Bárbara dispone en Sevilla y Trubia (Asturias). Aranzadi afirma, en respuesta a la pregunta formulada por los tres diputados del PP de Valladolid, que este traslado no afectará de manera negativa al empleo en la fábrica vallisoletana de Santa Bárbara.

La línea de fabricación de vehículos militares BMR se encontraba incluida en la factoría que ENASA disponía en Valladolid y, tras la venta de esta empresa estatal de automoción al grupo alemán Man-Daimler Benz, el Instituto Nacional de Industria (INI) decidió que esa planta de montaje de vehículos militares pasara a depender de Santa Bárbara.

Los diputados del Partido Popular solicitaron información al Gobierno mediante una pregunta escrita en la que transmitían la alarma y malestar existentes en Valladolid por las posibles "repercusiones negativas en el empleo y la economía provincial e incluso regional" de este traslado.

El ministro de Industria, que ha confirmado el traslado a Santa Bárbara de la mencionada línea de montaje de vehículos militares BMR, señala en su contestación que el Plan Estratégico de Santa Bárbara, diseñado en 1987, estableció la necesidad de racionalizar y optimizar la producción a través de la especialización de sus factorías. La fábrica de Trubia (Asturias) se encarga desde entonces de la fabricación de torres y vehículos blindados, mientras la de Sevilla se ha especializado en la integración de los sistemas de armas y el montaje de vehículos.

La fábrica de Valladolid, según Aranzadi, no reúne las características necesarias para recibir la línea de montaje de los vehículos BMR pero, según el ministro de Industria, ese traslado "no autoriza a afirmar que la decisión tomada vaya a efectar negativamente al empleo en el centro de trabajo de Valladolid".

El Oeste de Europa quiere fomentar intercambios económicos con Castilla y León

Salamanca y Valladolid (ICAL).-Representantes de la región irlandesa de Dorset, la Mancha francesa y Wexfort, en Inglaterra, se reúnen hoy con el consejero de Fomento de la Junta, José María Monforte, para analizar los posibles intercambios económicos de estas regiones del Oeste europeo con Castilla y León. Ayer visitaron Salamanca y se reunieron con responsables de la Cámara de Comercio Provincial, RENFE, Ayuntamiento y Gobierno Civil.

En la capital charra iniciaron una toma de contacto para promover acciones conjuntas en el terreno de las comunicaciones, turismo, intercambio de profesores y alumnos, comercio con el Este de Europa y agricultura.

En su reunión con el consejero, analizan el eje de comunicación del oeste de Europa formado por Irlanda, Gran Bretaña, Francia, España y Portugal y la posibilidad de intercambios de todo tipo.

Posada visitará a Samaranch en Lausana para concretar la Olimpiada Juvenil

Valladolid (ICAL).-El presidente del Comité Olímpico Internacional, Juan Antonio Samaranch, ha cursado una invitación al presidente de la Junta de Castilla y León, Jesús Posada, para que le visite en su residencia en la localidad suiza de Lausana y concretar allí los aspectos relativos a la Concentración Olímpica de la Juventud que se celebrará en la Comunidad Autónoma en 1991.

En la reunión de su comité organizador celebrada ayer se aprobó el presupuesto del evento, 600 millones de pesetas, calificado de "un poco justo" por su gerente, así como el calendario de actuaciones que se llevarán a cabo de aquí a julio de 1991.

La Olimpíada Juvenil "Príncipe de Asturias" dispersará cada modalidad deportiva en las diferentes ciudades de la región, por lo que el Comité ha decidido constituir delegaciones en cada sede y nombrar a las personas que coordinarán desde allí las actividades.

En la reunión de ayer fue presentado el número cero del boletín de la Concentración Olímpica, redactado en 3 idiomas y que será remitido a todos los países participantes.

En próximas fechas, la organización tiene previsto visitar las instalaciones deportivas donde se llevarán a cabo las pruebas, acompañados de los técnicos de las federaciones. Así mismo, se ultimarán los contactos con las empresas que podrían patrocinar este acontecimiento deportivo.

M.C.D.2022

Por consenso de las partes

El Supremo levanta el secreto sumarial del «caso Naseiro»

Naseiro

Sanchís

Palop

Madrid (EFE).-La Sala Segunda del Tribunal Supremo acordó ayer el levantamiento del secreto del sumario del "caso Naseiro", a pesar de no haber recibido certificación de la condición de diputado de Angel Sanchís, de acuerdo con los deseos manifestados por todas las partes relacionadas con el caso.

Fuentes de la Sala Segunda indicaron a EFE que, aunque su deseo era esperar a tener la respuesta del Parlamento antes de tomar la medida de levantar el secreto del sumario, habían decidido no hacerlo ya que la mesa del Congreso no se reunirá hasta el próximo día 8.

El presidente de la Sala Segunda del Tribunal Supremo, Enrique Ruiz Vadillo, dijo que este caso se tramitará por el procedimiento abreviado (por el que se pueden imponer penas de hasta 12 años de prisión), para que las diligencias se realicen de forma más rápida.

Agregó Ruiz Vadillo que se ha nombrado como instructor del caso al magistrado de la misma sala Luis Román Puerta y que a partir de ahora éste será el encargado de llevar a cabo todas las diligencias, ya que la sala formada al efecto no puede participar para no "contaminarse", de acuerdo con la doctrina que impide instruir y juzgar a un mismo tribunal sobre un asunto.

La sala está formada, además de por Ruiz Vadillo, por los magistrados Ignacio Sierra y José Luis Manzanares, ya que cuando se trata de presuntos delitos penados con no más de 12 años se compone de 3 miembros y de 5 magistrados cuando la pena a imponer puede ser superior a 12 años.

Ruiz Vadillo explicó que, a partir de ahora, las partes personadas, fiscal y abogados defensores, tendrán acceso al contenido de la causa.

En el caso de los abogados de Angel Sanchís y Salvador Palop, Luis Rodríguez Ramos y Manuel Cobo del Rosal, respectivamente, tendrán que presentar de forma inmediata un poder notarial de sus representados autorizándoles a ser parte en la causa. El letrado defensor de Rosendo Naseiro, Javier Boix, ya ha cumplimentado este trámite.

El mantenimiento del secreto del sumario había sido duramente criticado por los abogados de los implicados en el caso, por considerar que se estaban produciendo filtraciones a la prensa de unos temas que para ellos eran secretos.

Poco antes de conocerse el levantamiento del secreto, el Fiscal General del Estado, Leopoldo Torres, también se mostró partidario de ello por considerar que, a partir de ese momento, "se controlará qué informaciones están de acuerdo con la realidad, cuáles han sido violación del secreto de la causa y cuáles han sido pura falsedad y fantasía".

Los abogados de los ex secretarios de finanzas del Partido Popular, Rosendo Naseiro y Angel Sanchís, y del concejal de este partido, Salvador Palop, se reúnen hoy para estudiar si iniciará acciones judiciales "contra quienes resultaran responsables de las filtraciones a la prensa" estando vigente el "secreto del sumario".

Luis Rodríguez Ramos, abogado de Sanchís, dijo que en su opinión no hay que pedir todavía el suplicatorio de su defendido al Congreso de los Diputados, ya que antes hay que investigar más a fondo sin necesidad de inculpar a Sanchís.

El caso Naseiro saltó a la prensa a raíz de la detención e incomunicación de Rosendo Naseiro, Salvador Palop y otras cinco personas más en la Semana Santa pasada, presuntamente relacionados con un delito de cohecho al cobrar comisiones ilegales por recalificación de terrenos en la Comunidad Valenciana.

Estas detenciones fueron practicadas por el juez de instrucción número dos de Valencia, Luis Manglano, que investiga al hermano de Salvador Palop, Rafael, en relación con un asunto de tráfico de drogas.

AZNAR CALIFICA DE "AMORAL" EL SECRETO SUMARIAL DEL CASO NASEIRO

Madrid (EFE).-El presidente del Partido Popular, José María Aznar, dijo que le parece "muy bien" que se haya hecho público el sumario del caso Naseiro porque considera "que lo que es amoral es que haya un secreto sumarial que conoce todo el mundo".

Aznar manifestó a la entrada en el Club Siglo XXI de Madrid que "alguien tendrá que dar explicaciones sobre el sumario del caso Naseiro", y consideró que la situación, aunque había mejorado con el levantamiento del sumario, "es chocante y sorprendente".

Durante todo este proceso, según Aznar, "nosotros sólo observamos entretenidos y divertidos el celo especial del Fiscal General del Estado", Leopoldo Torres, "haciendo declaraciones".

José María Aznar volvió a insistir en la privacidad de la correspondencia al referirse a la carta que le ha enviado Fernando Suárez en la que solicita la convocatoria de una reunión extraordinaria de la Junta Directiva Nacional para analizar la financiación del PP.

"Yo de las cartas privadas no hablo nunca. Todavía soy de los ingenuos españoles que creen que la correspondencia privada es privada", dijo Aznar en escueta respuesta a la solicitud de Fernando Suárez.

Recordatorio de los obispos

Los católicos deben matricular a sus hijos en las clases de religión

Madrid (EFE).-Los obispos, mediante una nota hecha pública ayer por la Conferencia Episcopal, recuerdan a los padres católicos que deben inscribir a sus hijos en las clases de religión para impedir que estos "carezcan de educación religiosa".

El Episcopado, mediante una nota de la Comisión Episcopal de Enseñanza y Catequesis, recuerda que los padres de alumnos que inscriben por primera vez a sus hijos en EGB, BUP o FP, "católicos practicantes o no", que deseen que sus hijos tengan clases de religión, "deben pedir explícitamente que a sus hijos se les imparta la enseñanza de religión y moral católica en la escuela".

Para los obispos, "no ejercer el derecho y deber de esta petición tiene como consecuencia que sus hijos van a carecer de formación religiosa con todo lo que esto supone de laguna en cuanto al logro de su formación integral".

Recuerdan, también, a los directores y responsables de los centros educativos que "en cumplimiento de sus competencias profesionales y en el marco de la legislación vigente, tienen el deber de asegurar que la religión y moral católica ocupen, en la organización escolar, el lugar que le corresponde como materia "equiparable a las demás asignaturas fundamentales"".

"Deben también -añade la nota- poner los medios necesarios para que su mismo centro sea el que recabe de los padres que formulan por primera vez la matrícula de sus hijos, su opción sobre la formación religiosa de sus hijos".

Los profesores de religión, estén en centros públicos o privados, "deben coherentemente tomar parte en la tarea de impartir la formación religiosa a sus propios alumnos, o a otros alumnos de su centro, si este quehacer corresponde a sus convicciones de fe y a su específica preparación".

La Conferencia Episcopal expresa en el comunicado su "preocupación" sobre el futuro de la educación religiosa en la nueva Ley de Ordenación General del Sistema Educativo (LOGSE) que actualmente se estudia en el Congreso de los Diputados.

"Sería un contrasentido -señalan los obispos- que mientras se reivindica que la futura ley respete todos estos derechos, se descuide el actuar en cuanto a inscribir a los menores como alumnos de las clases de religión y a promover todo lo que contribuya a la existencia y calidad escolar de la formación religiosa".

En una encuesta realizada el pasado año por la oficina de estadística y sociología de la Conferencia Episcopal, se señala que de los alumnos de BUP inscritos en clases de religión o ética en el curso que ahora finaliza, el 92,7% lo hicieron en clases de religión y sólo el 6% en ética.

De este 92,7%, el 32% señalaron que eligieron religión por considerarla "importante para conocer nuestra historia y nuestra cultura", según la encuesta, mientras que el 28,3 lo hicieron "porque pertenecen a la Iglesia Católica".

CSIF SE MOVILIZARA CONTRA LA LOGSE

Madrid (EFE).-La Confederación Sindical Independiente de Funcionarios (CSIF) ha llamado a los profesores a movilizarse contra la futura Ley de Ordenación General del Sistema Educativo (LOGSE), que considera puede plantear "graves problemas" a los docentes.

La próxima semana, también otros sindicatos de profesores, UGT, CC.OO., UCSTE y STEC, mayoritarios en la enseñanza, realizarán una jornada de protesta en favor de la creación del cuerpo único del profesorado y del incremento de las inversiones en Educación.

A esta jornada de movilización, que se celebrará el día 10 y consistirá, fundamentalmente, en paros y asambleas en los colegios, se ha sumado la plataforma estudiantil "Unidad de Acción", a la que pertenecen dos organizaciones nacionales de alumnos y cuatro regionales con implantación en Cataluña, Galicia y Valencia.

La convocatoria del CSIF de concentraciones y jornadas de protesta en las escuelas, para los días 7, 8, 9 y 10 de mayo, se basa en que la LOGSE, según el CSIF, "extiende la enseñanza obligatoria hasta los 16 años con el sacrificio exclusivo del profesorado", y "el currículum promete una enseñanza sin contenidos".

Rechaza también que "la Reforma se va a hacer sumiendo al profesorado en la incertidumbre sobre sus destinos", que "suprime los cuerpos docentes de EGB, BUP y FP", y que el Gobierno "ha convertido a los profesores ante la opinión pública en sujetos de reciclaje y merecedores pacientes de control continuo".

A TI, MUJER
SI TE SIENTES SOLA
LLAMANOS...
CENTRO DE ACOGIDA DE MADRES
Aquí tienes tu ayuda. 728954. PALENCIA

M.C.D.2022

Al Congreso de los Diputados

El Partido Andalucista pide la reprobación de Alfonso Guerra

Madrid (EFE).-El Partido Andalucista, integrado en el Grupo Mixto del Congreso de los Diputados, solicita la reprobación y el cese del vicepresidente del Gobierno, Alfonso Guerra, en una proposición no de ley.

En el texto de la proposición, al que tuvo acceso EFE, se pide la reprobación por "la conducta desarrollada por el vicepresidente del Gobierno en el pleno del día 1 de febrero de 1990, por haber faltado a la verdad, ocultando a la Cámara y negando ante la misma que tenía conocimiento de las actividades de carácter privado" de su hermano Juan en la Delegación del Gobierno de Sevilla.

En el segundo y último punto de la proposición no de ley, el partido de Alejandro Rojas Marcos pide al Congreso que "inste al Presidente del Gobierno para que cese al vicepresidente del mismo, como consecuencia de la reprobable conducta desarrollada por este último en el Pleno de la Cámara del día 1 de febrero de 1990".

En la exposición de motivos de la proposición, que suscribe el diputado del PA Antonio Moreno, se indica que Alfonso Guerra "afirmó ignorar la realización de cualquier otra actividad" por parte de su hermano Juan diferente a las que él mismo le había encomendado.

Sin embargo, el diputado andalucista recuerda que el secretario de Organización del PSOE, José María Benegas, "ha afirmado en declaraciones públicas que el partido relevó de su cargo al señor Guerra González al tener conocimiento de que este último había realizado en los despachos que ocupó, actividades de otra índole, diversas de las encomendadas, de naturaleza aún no esclarecida y supuestamente de su propio y personal provecho".

Juan y Alfonso Guerra

SERVICIO

LA CAJA DE MADRID LO TIENE TODO

Todo lo que la familia, el comercio, la empresa y los profesionales puedan necesitar.
La Caja de Madrid tiene soluciones concretas para cada caso particular.
Nuestra amplia línea de Servicios Integrales lo ha tenido todo en cuenta.

M.C.D.2022

Contra los planes de reforma

Huelga de los trabajadores de Correos, Telégrafos y Caja Postal, los días 11 y 14

Madrid. (Efe).

Los trabajadores de Correos, Telégrafos y Caja Postal irán a la huelga los próximos días 11 y 14 de mayo, en protesta por los planes de reforma del organismo público y la tardanza de la Administración en convocar la mesa sectorial, informaron fuentes de las tres organizaciones sindicales convocantes.

Representantes de CC.OO., CSIF y Sindicato Libre de Correos se mostraron contrarios a un cambio de marco jurídico para la Dirección General de Correos, y denunciaron que la "Secretaría General de Comunicaciones no cuenta con los trabajadores para realizar la reforma".

Según los sindicatos, el plan de reforma de la Dirección General de Correos incluye un cambio del marco jurídico, que supondría la disgregación de los servicios del organismo público.

Para los sindicatos convocantes de la huelga la mejora de los servicios de Correos pasa por mayores inversiones y flexibilización presupuestaria, elaboración de un estatuto postal y potenciación de la Escuela Oficial de Correos.

En cuanto a las reivindicaciones para la mesa sectorial, los sindicatos piden un incremento salarial del 9 por ciento, la convocatoria de 8.000 plazas en la oferta de empleo público, conocimiento y control de las horas extraordinarias, con supresión del 50 por ciento de las mismas, y creación de comités de seguridad e higiene.

Los representantes de las tres centrales sindicales anunciaron que hoy remitieron una carta a la Administración con su propuesta de servicios mínimos, que serán los mismos que los establecidos para la huelga general del 14 de diciembre de 1988.

Estos servicios mínimos equivalen al funcionamiento del organismo durante un día festivo, con atención a telegramas y correspondencia urgente.

Miláns del Boch será operado nuevamente de cataratas

Madrid. (Efe).

El ex-teniente general Jaime Milans del Bosch, que a principio de esta semana fue operado de cataratas, tendrá que ser intervenido por segunda vez el próximo lunes para serle extirpado un quiste en el párpado derecho, informó a Efe su médico particular, Vicente Pozuelo.

Milans del Bosch, que cumple una condena de treinta años por su implicación en el intento de golpe de Estado del 23-F, se recupera normalmente en la habitación 601 del Hospital del Aire de la operación de cataratas en el ojo derecho.

El ex-teniente general, que desde diciembre pasado está recluido en la prisión militar de Alcalá de Henares, regresará el miércoles a este centro penitenciario.

Respecto al estado anímico de Milans del Bosch, que ya ha cumplido nueve años de condena, el doctor Pozuelo dijo que "está muy optimista y demuestra una gran moral como paciente y como persona".

El abogado de Milans del Bosch, Antonio Muñoz Perea, comentó a Efe la existencia de un nuevo reglamento penitenciario militar en el que trabaja el Ministerio de Defensa "desde hace tres años", aunque dijo que "desconozco su contenido".

Muñoz Perea añadió que su cliente "no está loco por estar en la cárcel" y que sus negativas de pedir el indulto se deben a que "todavía permanece en prisión un implicado en el 23-F con menor graduación", al referirse al ex-teniente coronel de la Guardia Civil, Antonio Tejero, preso en el Castillo de Figueras (Gerona).

I N T E G R A L

TODO PARA LA FAMILIA

El Servicio Integral Familia ha sido diseñado para resolver las necesidades económicas, financieras y de servicios de cada familia. Para hacerse cargo de todos los pagos, cobros y ayudas que precise.

TODO PARA EL COMERCIO

Los establecimientos y negocios tienen en el Servicio Integral Comercio el mejor aliado de sus ventas.

Un completo servicio lleno de ventajas: desde proporcionar clientes a hacer realidad cualquier proyecto de ampliación o reforma.

TODO PARA LOS PROFESIONALES

El Servicio Integral Profesionales da respuesta a las exigencias de cada profesión. Despachos, bufetes, consultas, estudios... disponen con este servicio de las soluciones financieras más avanzadas.

TODO PARA LA EMPRESA

Con el Servicio Integral Empresa es fácil hacer buenos negocios, en nuestro país o en cualquier mercado del mundo.

Su extensa oferta de productos y servicios está pensada para gestionar y rentabilizar la economía de las empresas.

Venga a la Caja de Madrid. Seguro que lo tiene todo.

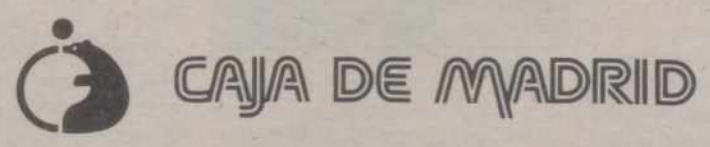

M.C.D.2022

Según las cintas grabadas

Fraga y Aznar conocían las actividades de los procesados en Valencia

Madrid, EFE.

Los dirigentes del PP Manuel Fraga y José María Aznar conocían las actividades de los presuntos implicados en el "caso Naseiro", según se desprende de las cintas en que se grabaron, a través de intervenciones telefónicas, las conversaciones mantenidas entre Angel Sanchís, Salvador Palop y Rosendo Naseiro.

Así lo explicaron a Efe fuentes conocedoras de la investigación, que precisaron que estas conversaciones están recogidas en los más de 700 folios que componen las diligencias de este caso, en los que se transcribe el contenido de siete cintas magnetofónicas y los distintos pasos de la investigación llevada a cabo por el juez instructor Luis Manglano.

Las mismas fuentes agregaron que los presuntos implicados en un delito de cohecho abordaron por teléfono la posibilidad de quedarse con parte de un total de 100 millones de pesetas, dinero obtenido presuntamente con el cobro de comisiones ilegales.

También hablaron, al parecer, de entregar al PP otra parte de ese dinero, siempre según las fuentes consultadas por Efe.

En un momento de estas conversaciones, uno de los interlocutores dice que José María Aznar había dado instrucciones de que se dedicaran únicamente a "asuntos importantes" y cesaran en realizar actividades de poca entidad.

Fraga

Aznar

Todas las fuentes relacionadas con la investigación del "caso Naseiro" coincidieron en señalar a Efe que las cintas en las que supuestamente se recogían conversaciones privadas, que tenían un matiz sexual, de Palop con un hombre o con una mujer no existen o, al menos, no han sido incorporadas a la documentación remitida al Tribunal Supremo.

Los abogados de los presuntos implicados en el "caso Naseiro" y los partidos políticos PP y CDS mostraron su satisfacción por la decisión del Tribunal Supremo de levantar el secreto del sumario del "caso Naseiro", al tiempo que la magistratura y los fiscales cerraron filas a favor de la actuación del juez Manglano.

Mientra un portavoz del PSOE se limitó a decir que este partido no iba a hacer ningún tipo de declaración y que se limitaría a mantener un "escrupuloso silencio"; al portavoz adjunto del Grupo Parlamentario del CDS en el Congreso, Carlos Revilla, también le pareció correcta la decisión del Supremo.

"Es mejor conocer las cosas que especular sobre ellas", precisó Carlos Revilla, puesto que se había filtrado el contenido de la causa cuando era secreta.

Manuel Cobo del Rosal, abogado del concejal valenciano Salvador Palop, calificó de "excelente", en declaraciones a Efe, que se haya levantado el secreto del sumario y dijo que mantuvo una conversación con el magistrado instructor del "caso Naseiro", Luis Román Puerta.

De esa conversación, Manuel Cobo, según sus propias palabras, sacó la impresión de que los magistrados del Supremo tienen "un alto grado de sensibilidad" en la tutela de los derechos de defensa que tienen los presuntos inculpados.

Tras señalar que no pudo hablar con su defendido, el letrado indicó que Salvador Palop desea conocer el contenido del sumario porque no recuerda bien lo que declaró ante el juez Manglano, en Valencia.

Urbanización «Costa-Doñana»

El PP pedirá explicaciones a Alfonso Guerra

Huelva, EFE.

El diputado del PP Miguel Ramírez, ha anunciado que su grupo pedirá la comparecencia parlamentaria del presidente del Patronato de Doñana y vicepresidente del Gobierno, Alfonso Guerra, para que explique la incidencia que la urbanización Costa-Doñana puede tener sobre el parque.

Ramírez forma parte de la Comisión de Agricultura del Congreso de los Diputados que visitó ayer el Parque Nacional para estudiar su situación actual tras la polémica surgida por las repercusiones que sobre el parque puede tener la construcción de la urbanización Costa-Doñana, que aún no tiene licencia.

El socialista Josep Pau, presidente de la Comisión de Agricultura, ha subrayado que "hay que ser respetuoso con las competencias de las Comunidades Autónomas, ya que ha sido la Junta de Andalucía la que ha declarado como parque natural el entorno de Doñana".

Pau agregó que la preocupación de su grupo parlamentario por el parque "es muy anterior a que se produjera la polémica sobre "Costa Doñana" y recordó una visita que hace año y medio efectuó al Coto junto a miembros del Congreso.

El presidente de la Comisión de Agricultura, señaló asimismo que aunque "Costa Doñana" no tiene relación directa con su visita, sí entra dentro de la preocupación de todos por el parque

M. Ramírez

natural, "al que hay que defender al máximo".

Pau, al igual que los representantes del PP y de IU en la Comisión, subrayó que no intentan llegar a ninguna conclusión tras la visita al parque, por lo que no suscribirán ningún documento. Los parlamentarios han manifestado que cada grupo llegará a sus propias conclusiones una vez finalizada la visita.

El proyecto urbanístico "Costa Doñana" prevé la construcción de 32.000 plazas hoteleras dentro del parque, iniciativa que ha sido duramente criticada por grupos ecologistas nacionales e internacionales y por varios partidos políticos, que el pasado mes de marzo reunieron a 8.000 manifestantes en uno de los accesos a Doñana.

La urbanización está pendiente del visto bueno del Gobierno andaluz, cuyo presidente, José Rodríguez de la Borbolla, pidió informes técnicos para estudiar las repercusiones que tendrá sobre el parque.

«La perestroika y España»

Solchaga anima a los empresarios españoles a invertir en Rusia

Madrid. EFE.

El ministro de Economía y Hacienda, Carlos Solchaga, afirmó que el Gobierno debe tener la valentía de apoyar el proceso de transformación de la URSS y apoyar a las empresas españolas a que inviertan allí, actuando con "prudencia y audacia".

Solchaga participó en la apertura del seminario "La Perestroika Económica y España. Cómo invertir en la URSS" organizado por el diario Cinco Días y el grupo internacional del asesoría EXA INTERNACIONAL.

El ministro de Economía inició su intervención señalando que buena parte del futuro del continente está ligado a que la URSS alcance la prosperidad que necesita y que en estos momentos, el empresario que desee invertir en la Unión Soviética debe informarse bien de la situación actual en aquel país.

Tras analizar el proceso que ha llevado a la URSS a su situación de fracaso económico, dijo que la transición de su economía hacía la libertad de mercado debe pasar por la adopción de medidas estructurales para crear mecanismos de derechos de propiedad, libertad de empresa, liberalización de precios, sistema bancario, fiscalidad, convertibilidad de la moneda y liberalización hacia el exterior.

Añadió que para ello es preciso dotar a su gobierno de legitimidad y credibilidad política y que el proceso de cambio debe hacerse con ayuda de la competencia de los mercados extranjeros.

Para Solchaga las empresas españolas con posibilidades en este mercado serían las pequeñas y medianas, con industria de desarrollo tecnológico medio y en sectores necesitados de abundante mano de obra.

Solchaga

Dijo que el camino de la participación de las empresas extranjeras adoptado por la URSS es la formación de empresas mixtas, pero que la Unión Soviética debe de huir de la tentación de utilizarlas sólo como generadoras de divisas, para lo que debe liberalizar las transferencias de capitales.

Apuntó que estas empresas tendrán inicialmente problemas de funcionamiento interno, dificultades de acceso a las materias primas y también en la distribución y venta de artículos, que sólo se solucionarán mediante un adecuado ritmo de transformación de la economía soviética.

El ministro de Hacienda de la URSS, Valentín Pavlov, intervino también en la apertura de las jornadas hablando de la función del capital extranjero en el desarrollo de la economía de la URSS y dijo que mientras el 1 de enero había 1274 empresas conjuntas (formadas por un socio extranjero y la URSS) actualmente hay ya 1.500.

El alcalde de Moscú, Gabriel Popov, analizó la situación actual de la URSS y dijo que el problema es que no hay experiencia histórica para realizarlo y, además, la gente no tiene el recuerdo de la propiedad privada, por lo que la "desestatalización" es muy complicada, ya que los ciudadanos no quieren ser propietarios.

Dijo que hay que vincular a las diferentes capas de la sociedad con la propiedad y esto debe hacerlo el gobierno contando con las fuerzas democráticas.

Añadió que la propiedad del Estado debe pasar a manos del pueblo que es el que ha organizado la riqueza, el Estado debe dar créditos para ayudar a los ciudadanos a acceder a otras propiedades, debe haber un estímulo fiscal a los empresarios y hay que nacionalizar las propiedades del Partido Comunista, que ha dejado una deuda de 300.000 millones de rublos.

M.C.D.2022

GRAN BRETAÑA

Victoria laborista en las elecciones municipales

No tan abrumadora como se pronosticaba

Londres, EFE.

La victoria de los laboristas británicos en las elecciones municipales de ayer, que les supuso ganar 298 nuevas concejalías mientras los conservadores perdían 200, ha sido menor de lo que indicaban las encuestas, que venían pronosticando una derrota abrumadora para el partido de la primera ministra, Margaret Thatcher.

El coordinador de la campaña laborista, Jack Cunningham, dijo que los resultados son "no tanto una marea capaz de cambiar la situación como un mar de éxito para los laboristas".

Cunningham añadió que los resultados obtenidos en los distintos puntos del país suponen "muy buenas noticias para los laboristas" y calificó de "insignificante" la victoria conservadora en el distrito clave de Wandsworth.

Después de conocer los resultados, el presidente del Partido Conservador, Kenneth Baker, negó, por su parte, que los resultados cosechados por su partido hayan sido pobres.

"Han sido espectaculares. No hemos observado el colapso que venían prediciendo", dijo Baker, quien añadió que los resultados han sido una victoria para la democracia, puesto que la gente se ha hecho más consciente del costo de los servicios municipales.

Thatcher, que hoy se reúne en una cumbre británico-francesa con el presidente Francois Mitterrand en Buckinghamshire, se mostró satisfecha con los resultados y destacó que "en Londres, donde la gente ha experimentado los peores excesos de municipios controlados por los laboristas, se demuestra que el mensaje sobre el "poll tax" está llegando".

La primera ministra continuó diciendo que, "en general, las encuestas de opinión han estado equivocadas, porque el "poll tax" está comenzando a funcionar".

LA PRENSA OPINA

La prensa, por su parte, destaca que la victoria laborista no fue tan grande como se esperaba. Así, el "Daily Telegraph" titula "la gran victoria conservadora en Wandsworth neutraliza pérdidas".

Pará "The Guardian", la gran noticia es la gran victoria laborista en el sur, así como "las pérdidas menores de lo esperado para los conservadores".

El diario "The Times" destaca que los conservadores "fueron expulsados de los ayuntamientos en todo el país, pero los resultados no fueron tan malos para Margaret Thatcher como habían señalado las encuestas".

Entre los diarios populares, el "Daily Mail" titula: "sorprendente victoria conservadora en Wandsworth, pero es una noche electoral triunfal para los laboristas".

Sin embargo, de estos diarios, el que va más lejos es "Today", que señala que "Thatcher recibió anoche una cuerda de salvación"; "las sorprendentes victorias en Londres muestran que, si (la dama de hierro) puede vencer los efectos del "poll tax", puede cambiar la marea para una cuarta victoria en las próximas elecciones generales".

"Daily Mirror", por su parte, valora de forma diametralmente opuesta los resultados de los comicios, con un gran titular en primera plana que dice: "Vete ahora mismo".

Según los resultados computados hasta ahora, correspondientes a 189 municipios, los laboristas han ganado 298 concejalías más que en las anteriores elecciones y los conservadores han perdido 200.

Bush no modernizará las armas nucleares en Europa

Washington, (EFE).–El presidente estadounidense, George Bush, anunció ayer que su país no modernizará las armas nucleares de corto alcance que tiene en Europa, que cancelará los planes para desplegar misiles más poderosos, y propuso celebrar una "cumbre" de la Alianza Atlántica a finales de junio o principios de julio.

El presidente explicó que Estados Unidos renunciará a desarrollar una nueva generación de misiles "Lance" más poderosos, dado que "ahora que la democracia llega a Europa del Este y las tropas soviéticas regresan a casa, los sistemas nucleares de corto alcance son menos necesarios".

Asimismo, propuso que la "cumbre" de la Organización del Tratado del Atlántico Norte (OTAN) se celebre a finales de junio o principios de julio, en lugar aún por determinar, para estudiar el futuro de esa alianza militar y el papel que desempeñará en ella Estados Unidos.

Durante la "cumbre" –indicó– se deberá discutir "la futura misión política de la Alianza, reafirmar su papel crucial en la dirección y estabilización de la transformación de Europa" y acordar objetivos para unas eventuales negociaciones con la URSS sobre armas nucleares de corto alcance.

En rueda de prensa celebrada en la Casa Blanca, Bush dijo que la Alianza Atlántica está preparada para adoptar nuevos retos" derivados de la "transformación de Europa", tras los cambios registrados en el Este, las perspectivas de la unificación alemana y su esperanza en la firma de un acuerdo para la reducción de las fuerzas convencionales en el continente (acuerdo CFE).

El gobernante propuso también que a finales de septiembre se reúnan en la ciudad estadounidense de Nueva York los ministros de Asuntos Exteriores de los 35 países del Este y el Oeste que integran la Conferencia de Cooperación y Seguridad Europea (CSCE).

El objetivo de dicha reunión sería preparar una posible "cumbre" a finales de año, para firmar un eventual acuerdo CFE.

"La CSCE puede ayudar a construir sociedades libres y constituir un foro para el diálogo político en una Europa Unida", señaló el dirigente estadounidense.

George Bush hizo esos anuncios en coincidencia con la presencia en Bruselas del secretario de Estado norteamericano, James Baker, que asiste a una reunión de ministros de la Alianza Atlántica.

Prunskiene en Washington

WASHINGTON.- La primera ministra de Lituania, Kazimiera Prunskiene, a su llegada al aeropuerto de Dulles, próximo a la ciudad de Washington. (FOTO EFE/REUTER)

Falleció el Patriarca de la Iglesia Ortodoxa Rusa

Moscú, (EFE).–El patriarca Pimen, jefe de la Iglesia Ortodoxa Rusa, murió ayer a los 79 años, tras una grave y prolongada enfermedad, informó el servicio de noticias de Radio Moscú, "Interfax".

Pimen, nacido el 23 de julio de 1910, fue elegido patriarca de Moscú y toda Rusia de la Iglesia Ortodoxa Rusa en 1971 y su nombre laico era Serguey Mijailovich Izvekov.

En 1989 fue candidato al Congreso de la URSS por el Comité Soviético de Defensa de la Paz, dentro del tercio de legisladores que no fueron elegidos por sufragio secreto y universal.

El Congreso de los Diputados de la URSS cuenta con 2.250 miembros, de los que 1.500 fueron elegidos en marzo de 1989 por voto secreto y universal, en las primeras elecciones pluralistas de la Unión Soviética en setenta años, y 750 fueron designados por organizaciones sociales.

En el Departamento de Relaciones Internacionales del Patriarcado de la Iglesia Ortodoxa Rusa dijeron a EFE que las causas de la muerte todavía no están establecidas, pero que suponen que, dada la edad de Pimen, sus fuerzas vitales se agotaron.

Pimen falleció a las 15,00 hora local (11,00 GMT) en su residencia de Moscú e inmediatamente el sínodo de obispos de la Iglesia Ortodoxa Rusa comenzó a discutir la fecha de las ceremonias fúnebres y el entierro del patriarca, dijeron a EFE las fuentes.

El presidente soviético, Mijail Gorbachov, inició una política de apertura religiosa en la URSS en 1988, durante el transcurso de las reformas conocidas como la "perestroika", que llevaron aquel año a un histórico encuentro entre el jefe del Kremlin y la cúpula de la Iglesia Ortodoxa.

PACOFI, punto de Servicio del **COLEGIO DE HUERFANOS DE HACIENDA** para la venta y distribución de **IMPRESOS** de papel continuo para ordenador:

COMUNICA

A los **ASESORES FISCALES, GESTORES Y DEMAS PROFESIONALES** interesados, que ante la apertura del plazo de presentación de Declaraciones sobre la Renta de las Personas Físicas y Patrimonio, podrán retirar dichos impresos, una vez formalizado el pedido en **PALENCIA, Avda. de Madrid, 21.** Horario de almacén: 9,30 a 13,30. Oficinas: Horario Comercial. Teléfonos: (988) 830263 y 830820. FAX: (988) 830263. Correspondencia Apartado de Correos **299 de PALENCIA.**

SERVICIO A DOMICILIO EN 48 HORAS

Por acuerdo de la Junta General de socios de la compañía mercantil **ARTUMAX, S.L.,** ha ampliado su objeto social a las siguientes actividades:

– Promoción, construcción y realización de edificaciones de todo tipo, compra, venta y comercialización en general de viviendas, locales, garajes y fincas urbanas en general; compra y venta de solares, realización de trabajos de urbanización, derribos y rehabilitaciones.

– Compra, venta y explotación de fincas rústicas, realización de actividades agrícolas y ganaderas y comercialización de los productos de las mismas.

M.C.D.2022

ACCIONES		Anterior	Hoy
BANCOS			
Bilbao-Vizcaya	M	C 3.110	C 3.110
«	B	-	-
«	BI	-	-
«	V	-	-
Andalucia	M	1.540	1.539
Atlántico	M	C 3.250	C 3.260
Bankinter	M	C 7.410	C 7.460
Bankoa	BI	373	373
Barclays Bank	M	297	303
B. N. P. España	M	285	285
Castilla	M	5.195	5.195
Catalana	B	504	503
Central	M	C 4.275	C 4.215
«	B	-	-
«	BI	-	-
«	V	-	-
Com. Español	M	648	-
Com. Trasatlántico	B	-	-
Cto. Balear	M	545	545
Español Crédito	M	C 3.720	C 3.780
«	B	-	-
«	B	-	-
«	V	-	-
Exterior	M	C 3.190	C 3.235
«	B	-	-
«	BI	-	-
«	V	-	-
Fomento	M	C 1.775	C 1.770
Galicia	M	970	970
Guipuzcoano	M	785	785
«	BI	787	785
Herrero	M	C 4.230	C 4.100
Hispano	M	C 2.695	C 2.700
«	B	-	-
«	BI	-	-
«	V	-	-
Pastor	M	C 6.650	C 6.630
«	B	-	-
«	BI	-	-
«	V	-	-
Popular	M	C 8.320	C 8.430
«	B	-	-
«	BI	-	-
«	V	-	-
Progreso	M	580	580
Santander	M	C 4.855	C 4.880
«	B	-	-
«	BI	-	-
«	V	-	-
Valencia	M	315	320
«	V	D. 315	318
Vasconia	M	705	-
Zaragozano	M	-	654
«	B	-	650
«	BI	-	-
«	V	670	-
SEGUROS			
Aurora-Polar	BI	-	-
Bilbao	BI	250	250
Corp. Mapfre	M	C 8.430	C 8.530
Reunión	V	P.260	250
Unión Fénix	M	C 8.270	C 8.380
INV. MOBILIARIAS/FINANCIERAS			
Cartinbao	M	-	-
Figranvisa	M	-	-
Finsa	M	-	-
Bansaliber	M	-	960
Carmosa	M	1.375	1.375
Cartex	M	210	210
Cartisa	M	1.330	1.331
Ceivasa	M	1.225	1.211
Cofir	M	330	340
Corp. Alba	M	C 7.690	C 7.650
Esp. Inversiones	M	-	362
Fibansa	M	-	1.210
Fintisa	M	930	931
Fiponsa	M	1.550	-
Gral. Inversiones	M	-	280
Gesinval Europa	M	-	-
Gesinval Ibérica	M	-	-
Herrero	M	-	625
Inbazasa	M	300	-
Inburesa	M	65	64
Intra	BI	365	334
Invatisa	M	-	1.420
Invercogui	BI	-	-
Inverpastor	M	-	-
Mobinter	M	-	180
Norvasa	M	890	890
Pratisa	M	-	1.220
Rentisa	M	330	345
Unión Europea	M	290	290

ACCIONES		Anterior	Hoy
ALIMENTACION			
Savin	M	-	-
«	BI	-	-
El Aguila	M	342	-
Bodegas Bilbaínas	BI	-	1.100
Corp. Alimentaria	M	210	210
Damm	B	-	-
Ebro	M	C 3.200	C 3.420
Elosua	M	-	-
Garavilla	BI	-	-
Gral. Azucarera	M	C 7.170	C 7.270
Ind. Agrícolas	B	1.210	1.245
Koipe	M	C 4.470	C 4.385
Pebsa	M	72	72
Tabacalera	M	C 3.525	C 3.580
Uniasa	M	C 3.7450C 3.845	
Unión Cervera	M	78	-
Viscofán	M	C 2.795	C 2.740
ELECTRICAS			
Cantábrico	M	C 1.750	C 1.750
Cataluña	B	C 380	C 380
Endesa	M	C 2.165	C 2.140
Española	M	C 493	C 487
«	B	-	-
«	BI	-	-
«	V	-	-
Fecsa	M	-	-
«	B	C 569	C 565
«	B	-	-
«	V	-	-
Gesa	M	C 3.190	C 3.250
Iberduero	M	C 615	C 608
«	B	-	-
«	BI	-	-
«	V	-	-
Nansa	M	C 6.700	C -
Reunidas	M	C 845	C 870
Ribagorzana	B	C 1.480	C 1.480
Sevillana	M	C 600	C 597
«	B	-	-
«	BI	-	-
«	V	-	-
U. E. Fenosa	M	C 501	C 498
«	B	-	-
«	BI	-	-
«	V	-	-
Viesgo	M	C 2.980	C -
SIDEROMETALURGICAS			
Acenor	BI	-	-
Acerinox	M	1.017	1.021
Acumulad. Tudor	M	C 1.515	C 1.500
Aforasa	M	-	-
Altos Hornos	M	C 442	C 440
«	B	-	-
«	BI	-	-
Amper	M	C 1.675	C 1.610
Asturiana Zinc	M	1.095	1.097,5
Auxiliar FF. CC.	M	-	706
Bendix España	M	400	400
Cerrajera	BI	200	207
Ceselsa	M	-	400
Citröen Hispania	M	1.260	-
Coto Cortés	M	-	485
Duro Felguera	M	C 1.560	C 1.550
Española Zinc	M	550	555
Fasa Renault	M	495	-
IB-MEI	M	-	-
Imisa	M	-	-
Jumberca	B	228	228
Macosa	M	C 905	C 904
Nissan Mot. Ibérica	M	C 840	C 828
«	B	-	-
Nueva Montaña	M	C 376	C 372
Ponferrada	M	86	83
Santana	M	147	146
Sistemas AF	M	926	929
Tormaleo	M	-	-
Tubacex	M	C 952	C 947
«	BI	-	-
Tycsa	M	-	-
Zardoya Otis	M	C 10.350	C 10.380
QUIMICAS			
Aragonesas	M	C 1.795	C 1.795
«	B	-	-
Carburos	B	C 7.350	C 7.400
Cross	M	C 1.655	C 1.625
«	B	-	-
Ence	M	C 3.945	C 3.930
Explosivos	M	-	-
«	B	-	-
«	BI	-	-
Faes	BI	1.519	1.519
Fosforera	M	355	350

ACCIONES		Anterior	Hoy
QUIMICAS			
Inpacsa	B	99	97,5
Nicas	BI	-	-
Oxigeno	M	-	-
Papelera Esp.	M	C 701	C 700
«	BI	-	-
Papelera Navarra	M	107	107
Petróleos	M	C 1.940	C 1.960
«	B	-	-
«	BI	-	-
Petromed	M	C 7.620	C 7.650
Sarrió	M	C 1.335	C 1.325
Seda Barna	B	C 548	C 550
Sefanitro	BI	-	185
Sciace	M	C 733	C 718
«	B	-	-
Torras Hostench	B	C 1.725	C 1.700
Unipapel	M	1.050	1.060
Vidrala	M	C 3.250	C 3.160
Vilesa	M	-	-
CONSTRUCCION			
Agromán	BI	C 3.490C 3.410	
Asland	B	C 5.610	C 5.690
Corp. Noreste	M	1.600	-
Cristalería	M	1.294	1.300
Cubiertas MZOV	B	1.295	1.299,5
Dragados	M	C 2.950	C 2.985
Finac. y Minera	M	2.100	-
Fomento Obras	B	2.670	-
Lemona	BI	-	-
Rezola	BI	-	-
Sansón	B	2.830	-
Tafisa	M	530	530
Uralita	M	C 3.390	C 3.435
Valderrivas	M	5.205	5.208
Valen. Cementos	M	3.400	3.400
«	V	-	3.410
INMOBILIARIAS			
Metro-Vacesa	M	C 5.040	C 5.050
Ahorro familiar	M	303	304
Ceisa	M	-	-
Colonial	B	-	775
El Encinar	M	520	525
Eurobuliding	M	167	167
Inmobanif«	M	-	-
Renta Inmobil.	M	C 1.480	C 1.470
Urbis	M	441	447
Vallermosos	M	C 3.030	C 3.000
Zabálburu	BI	-	-
VARIAS			
Acesa	M	C 875	C 874
Aguas Barna	B	660	-
Aguas Valencia	B	-	-
Aumar	M	114	114
Catalana gas	B	C 4.365	C 4.400
Finanzauto	M	657,50	662
Gas Madrid	M	-	-
Iberpistas	M	119	118,75
Indo	B	650	640
Prosegur	M	C 5.050	C 5.100
Saba	B	-	805
Tabacos Filipinas	B	230	222
Telefónica	M	C 817	C 811
«	B	-	-
«	BI	-	-
«	V	-	-
DERECHO			
		-	-
		-	-
		-	-
		-	-
		-	-
		-	-
		-	-
		-	-
		-	-
		-	-
		-	-
Repsol		C 2.345	C 2.410
FONDOS INVERSION			
Bancayafondo I		-	1.222,09
Bancayafondo III		-	-
Bilbao Eurofund		-	12,68
Fonbancaya		-	-
Fondonorte		-	-
Interbao		-	-
Inverahorro		-	794,67
Mobilnova		-	-
Mundiahorro		-	-
Patrinova		-	115,1
METALES PRECIOSOS			
ORO (ptas./Gramo)		1.397,31	1.398,13
PLATA (Ptas./Gramo)		19,34	19,29

BBV BANCO BILBAO VIZCAYA

M.C.D.2022

La declaración de la renta

Hacienda devolverá -según previsiones- 357.000 millones por el IRPF

Madrid, (EFE).–Hacienda devolverá este año a los contribuyentes unos 357.000 millones de pesetas por el impuesto sobre la renta correspondiente al ejercicio de 1989, cuyo plazo de declaración comenzó ya en toda España.

El secretario general de Hacienda, Jaime Gaiteiro, que presentó ayer en rueda de prensa la campaña de renta de 1989, adelantó que las estimaciones con las que trabaja el departamento cifran en 9.337.480 el número total de declaraciones que serán presentadas por los contribuyentes.

De ellas, serán positivas 2.402.458 (el 26 por ciento del total), a devolver 6.767.227 (72 por ciento) y negativas 167.795 (2 por ciento). El modelo ordinario será utilizado en 1.975.157 declaraciones, en tanto que por el simplificado optarán 7.362.323 declarantes.

En cuanto a la forma de declarar, Hacienda calcula que se presentarán 5.874.137 declaraciones conjuntas (el 62 por ciento del total), 2.132.000 separadas (24 por ciento) y 1.331.343 individuales (14 por ciento).

La recaudación prevista por Hacienda con esta declaración del impuesto sobre la renta asciende a 424.000 millones de pesetas, de los que en un primer plazo serán ingresados 280.000 millones y en el segundo los 144.000 millones restantes.

La cuota diferencial neta será de 67.000 millones de pesetas, resultado de restar de dichos ingresos unas devoluciones por importe de 357.000 millones. El pasado año, los contribuyentes solicitaron en sus declaraciones el reintegro de 339.000 millones de pesetas, de los que finalmente se devolvieron alrededor de 323.000 millones.

Jaime Gaiteiro dijo que con la reforma fiscal en marcha se intentará buscar un mayor equilibrio entre el número de declaraciones positivas y las que solicitan devolución.

También anunció que la labor inspectora se centrará este año en las grandes bolsas de fraude descubiertas, es decir, en las pólizas de seguros de prima única y en las cesiones de crédito.

Estarán exentos de presentar declaración de la renta correspondiente a 1989 los sujetos pasivos o unidades familiares cuyos ingresos íntegros fueran en ese año inferiores a 865.000 pesetas, si se trata exclusivamente de rendimientos del trabajo, o bien 206.000 pesetas si se refieren a rendimientos del capital mobiliario e incrementos del patrimonio.

Podrán utilizar la declaración simplificada todos aquellos sujetos pasivos cuyas rentas provengan exclusivamente del trabajo personal, viviendas propias hasta un máximo de tres, capital mobiliario cuyos ingresos brutos no excedan de 900.000 pesetas y pensiones compensatorias entre cónyuges.

El CNMV aprobó una OPA del Instituto Nacional de Hidrocarburos sobre Gas Madrid

Madrid, (EFE).–El Consejo de la Comisión Nacional del Mercado de Valores (CNMV) aprobó ayer la oferta pública de adquisición de acciones (OPA) presentada por el Instituto Nacional de Hidrocarburos (INH) sobre la totalidad de las acciones de Gas Madrid.

La OPA se realizará por todas las acciones de la empresa excepto las 3.457.803 acciones que el grupo público ha acreditado poseer a través de Repsol, S.A. y Repsol Butano, lo que representa una participación del 30,9 por ciento, según una nota de la CNMV.

Las mismas fuentes informaron a EFE que la oferta se hace extensiva a 7.732.446 acciones de Gas Madrid.

El precio establecido para la operación, que cuenta con un plazo de aceptación de un mes sin límite mínimo, es del 800 por ciento, lo que equivale a 4.000 pesetas.

Los avales han sido presentados por el Banco Bilbao-Vizcaya, el Banco Central y el Banco Santander, por un importe total de 31.000 millones de pesetas, repartidos a partes iguales entre las tras entidades financieras.

Tras la aprobación de la OPA, el INH conservará la facultad de repartir las participaciones entre sus empresas participadas con la finalidad de controlar el 90 por ciento a través de Repsol, mientras el 10 por ciento restante pasará a manos de Hidrola.

Las acciones de Gas Madrid reanudarán su cotización previsiblemente el próximo lunes, y fuentes bursátiles indicaron a EFE que comenzarán las operaciones para encajar las diferentes participaciones.

El INH comprará la totalidad de la Compañía Madrileña del Alumbrado y Calefacción por Gas que controla el 51 por ciento de Gas Madrid, participada en un 51,6 por el Banco Pastor y el 46,9 por Hidrola.

El Banco Pastor controla el 2,2 por ciento de Gas Madrid que acudirá a la OPA, y un 4,5 por ciento que pasará a Hidrola.

El Instituto Nacional de Hidrocarburos adquirirá asimismo el 100 por cien de la Compañía Auxiliar de Industrias Varias, en manos del Banco Pastor e Hidrola.

La OPEP reducirá la producción de petróleo para alcanzar, al menos, los 18 dólares por barril

Ginebra, (EFE).–La Organización de Países Exportadores de Petróleo (OPEP) reducirá su producción en 1,445 millones diarios inmediatamente y durante tres meses para intentar devolver a los precios "un nivel aceptable" y alcanzar los 18 dólares por barril, anunció su presidente, Sadek Bussena.

"Nuestro acuerdo, obtenido por unanimidad, persigue el objetivo de alcanzar lo más rápidamente los 18 dólares por barril, que nosotros habíamos fijado como precio mínimo porque nunca establecimos un techo máximo", manifestó el presidente de la OPEP, quien ocupa también la cartera de Energía en Argelia.

El acuerdo regirá durante el periodo transitorio que va hasta la conferencia ministerial que la Organización celebrará en Ginebra desde el próximo 25 de julio "y en la que se tratarán todos los problemas clave de nuestra distribución de cuotas y valor del crudo", añadió.

Los trece miembros acordaron ayer "un corte colectivo" en la producción conjunta, que fue en abril de 23,5 millones de barriles diarios, acuerdo que en realidad supone el compromiso con el establecido en noviembre y que situó el techo global en 22 millones de barriles diarios.

Según Bussena, lo significativo del acuerdo alcanzado es que los Emiratos Arabes Unidos (EUA), que en noviembre se habían disociado del acuerdo por no aceptar una cuota individual, aceptó someterse a él y recortará 200.000 barriles diarios de su actual producción.

Prensa económica

Madrid, (EFE).–Las declaraciones del secretario general de Hacienda, Jaime Gaiteiro, sobre la campaña de la Renta 1989, son tema destacado en los periódicos económicos de hoy.

CINCO DIAS titula, "Arístrain: último plazo para el "pool" español"; "Más de seis millones y medio de devoluciones"; "Apoyo oficial a la inversión en la Unión Soviética"; "Acusado declive de la industria automovilística de Detroit" y "La CNMV aprobó la OPA sobre Gas Madrid".

"OPEP, el mercado no responde" es su editorial en el que dice que las reuniones de la OPEP han dejado de tener el dramático interés que tenían en la década de los 70, debido a la incapacidad de sus miembros para ponerse de acuerdo.

EXPANSION dice, "El BBV arremete contra el funcionamiento de la bolsa": "Caída de la recaudación en la campaña de la renta"; "Solchaga y Cuevas preparan en secreto la segunda fase de la concertación" y "Ercros cerrará doce plantas de fertilizantes".

LA GACETA DE LOS NEGOCIOS titula, "La presión de las "supercuentas" eleva el credito medio al 19 por ciento"; "Endesa amplía sus planes en América"; "Pérdidas para las sociedades de Bolsa"; "Hacienda deja "tranquilas" a las rentas de trabajo"; "El "plan Felipe", para Madrid, Barcelona y Sevilla" y "Correos irá a la huelga contra el cambio jurídico".

Su editorial, "A cobrar el IRPF" destaca el elevado número de contribuyentes que tendrá derecho a la devolución y afirma que el sistema fiscal español será más justo cuando devuelva lo retenido a esas personas sin necesidad de que lo pidan.

Los "Supertipos" del Tesoro:

Tipos Pagados por el Tesoro
Más del 14% con Letras
Más del 14,5% con Bonos
Desde la Primera Peseta.

Para más información. Teléfono: 900-10 50 50.

TESORO PUBLICO

M.C.D.2022

Alquileres

SE ALQUILA piso amueblado. Teléfono 880759.

ALQUILO piso y apartamento a estrenar. Teléfono 750824.

ALQUILO oficina junto nueva Jefatura de Tráfico. Teléfono 750824.

SE ALQUILA piso amueblado. Urbanización Castillo de Magaz. Llamar de 2 a 6. 742673.

ALQUILAMOS pisos amueblados, locales, en Magaz. Teléfono 784012.

SE ALQUILA oficinas muy céntricas, C/ Mayor esquina Patio Castaño. Tfno. 744523.

SE ALQUILA piso. Teléfono 751092.

SE ALQUILA cochera. María de Molina. Teléfono 720915.

NECESITO piso en alquiler, sin amueblar. Teléfono 720813.

API INMOBILIARIA alquila magnífico local en Avda. de Valladolid, 150 m.², ideal para cafetería. Infórmese en nuestras oficinas sitas en Martín Calleja, 9.

RUSTIC. Se alquila apartamento y piso amueblado. Teléfono 751544.

RUSTIC alquila oficinas varias zonas. Teléfono 751544.

Automóviles

SANSE concesionario oficial FIAT LANCIA. Procedentes de cambio, seguimos con nuestra compra - venta de vehículos seminuevos. Disponemos stock seleccionado. María de Molina, 2. Tfno. 72 55 41.

SE VENDE Renault 5, ITV, buen precio. Teléfono 711416.

RITMO-65 CL, VA-9-H, único dueño, como nuevo, radiocasette. Pasada revisión. 225.000 ptas. (988) 746249.

VENDO Austin Victoria, 78.000 Kms., precio módico. Teléfono 711641.

VENDO R-11. Teléfono 742165.

VENDO R-12 T.S., buen estado. Teléfono 710408.

VENDO Seat 127, 125.000 pesetas. Teléfono 748612.

VENDO Fiat 1 Turbo. Teléfono 728600.

VENDO 127, P-6327-A, cinco puertas. Teléfono 722111.

AUTOMOVILES 200 Distribuidor oficial de POLONEZ. Compra-venta de vehículos usados. Facilidades, 36 meses. Calle Felipe II. Teléfono 721076.

SE VENDE: R-8, 50.000 pts.; R-12 TS, 225.000 pts.; R-30 TX 600.000 pts.; R-5 TL, 250.000 pts.; Seat 127, 70.000 pts.; Seat 131-1430, 225.000 pts.; Ford Fiesta L, 145.000 pts.; Ford Fiesta 1,3 Ghia, 325.000; Talbot 150 S, 160.000 pts.; Horizon 1,5 GLS, 250.000 pts; Solara SX, 450.000 pts.; Peugeot 504, 270.000 pts.; Niva P-4009-E, 850.000 pts. AUTO LEON S.A., Concesionario Oficial LADA. Polígono Industrial Nuevo Vial P-207. Teléfono 728675.

VENDO Citroen Dyane 6, pocos kilómetros. Teléfono 743540.

Fincas

SE VENDE piso Avda. Santander. Teléfono 747685, horas comida y a partir 9 noche.

SE VENDE piso zona Hospital. Teléfonos 723876 - 720640.

CHALETS Calabazanos, 4 habitaciones, cocina amueblada. 7.750.000. Facilidades. Teléfono 743449 y 772785.

GRUPO 7 INMOBILIARIA: Oficinas y despachos profesionales venta, en calle Mayor. Acabados, primera calidad.

GRUPO 7 INMOBILIARIA: Ultimos pisos venta en calle Mayor. Lujo.

GRUPO 7 INMOBILIARIA: Apartamentos y estudios en construcción en Martín Calleja, 9.

GRUPO 7 INMOBILIARIA: Casa en Fuentes de Valdepero, recién construida, económica.

GRUPO 7 INMOBILIARIA: Apartamento un dormitorio. muy céntrico.

GRUPO 7 INMOBILIARIA: Piso cinco dormitorios Casado Alisal. Acondicionado recientemente.

GRUPO 7 INMOBILIARIA: Apartamentos, pisos y chalets en la Costa. Levante, Cantabria, Galicia, etc.

GRUPO 7 INMOBILIARIA: General Franco, 7-Pasaje. Teléfono 751040.

SE VENDE piso. Teléfono 727431.

API INMOBILIARIA vende, alquila o traspasa bar musical en Villada, precio interesante. Informamos en nuestras oficinas o al teléfono 747167.

API INMOBILIARIA vende piso en Don Pelayo, tres dormitorios, baño y aseo, garaje, calefacción individual. 8.500.000. Estamos en Martín Calleja, 9. Teléfono 747168.

API INMOBILIARIA vende magnífico chalet en Renedo de la Vega, cerca de Saldaña, muy bien preparado. Informamos en Martín Calleja, 9. Teléfono 747168.

VENDO local 100 m.², Cooperativa San Ignacio, y frigorífico de gas, grande. Teléfono 720361, mañanas.

RUSTIC vende y alquila naves distintas superficies. Teléfono 751544.

SE COMPRAN casas viejas con o sin inquilinos. Teléfono 751544.

SE VENDE piso. Teléfono 727604.

VENDO piso a estrenar mediados verano, c./ Santiago. Teléfono 724802.

Ganados y aves

VENDO novillas recién paridas, por no poder atenderlas. 724191.

VENDO 13 ovejas emparejadas. Renedo de Valderaduey. Teléfono (987) 787078.

Hospedajes

ALQUILO habitación, Diego Lainez, 13-2º A.

SE ADMITEN huéspedes señoritas. Teléfono 722562.

Maquinaria

GRADAS rotativas Kuhn y siembre sin dificultades. Tractores Zetor y Steyr, Automóviles Ford. Vehículos de Ocasión. Talleres Casares. Carrión. 880964.

COSECHADORA DE OCASION. Importadas de la Comunidad Económica Europea. Como a estrenar. ENRIQUE SEGURA, S.L. TAUSTE (Zaragoza). Teléfono (976) 854217. Disponibles salvo venta: New Holland 8055, 4'80 ó 5'40 m., 900 horas; New Holland 8055, 4'80 ó 5'40 m., 1.200 horas.; New Holland 8070, 5'40 m., muy pocas horas. Varias; New Holland 8050, 4'80 m., 1.400 horas; New Holland 1540, 4'80 m. Varias; New Holland 1530, 4'20 m.; John Deere 1065, 4'20 m., 1.600 horas.

VENDO empacadora, en perfecto estado de funcionamiento. Para tratar, a partir de las diez de la noche. Teléfono 711421. Sr. Vega.

Préstamos

CONCEDEMOS préstamos, levantamos hipotecas. (91) 5779058.

Trabajo

TAPIZAMOS toda clase de muebles. Precios económicos. Teléfono 769079.

SE NECESITA chica. Llamar de 2'30 a 3'30 y de 9 en adelante. 743297.

DISTRIBUIDORA Tejidos, ámbito nacional, desea contactar con personas formales que dispongan de local para tienda, tejidos en franquicia. Interesados llamar teléfono (976) 325907. Sr. Arpa.

ASISTENTA de 9 mañana a 4'30 tarde. Avda Modesto Lafuente 31-5º Derecha.

ASISTENTA se necesita, buenas condiciones, seguro y extras, mañana y tardes. 747354.

SE NECESITA señora sepa cocina, excelente horario, Seguridad Social. Teléfono 742141.

SE NECESITA cocinera con experiencia, aprendiz de 16 a 17 años de cocina y aprendiz de barra. Para Palencia. Asador de Campos, calle García Morato, 12.

SE NECESITA pinche para pescadería, edad 16 a 17 años. Teléfonos, mañanas 742645 y tardes 744503.

CUIDO niños por la mañana. 726547.

SE NECESITA asistenta. Teléfono 728897.

SE REPARAN tejados, albañilería en general. 776058.

EMPLEADA de hogar, SERPAL tiene ofertas de trabajos que te pueden interesar. Teléfono 748626.

NECESITO pastor, buen sueldo. Villalba Alcores. Teléfono (983) 718102.

NECESITO asistenta 8'30 a 3. Teléfono 729867, tardes.

SE NECESITAN
CAMAREROS-CAMARERAS
Teléfono 76 70 31

SE NECESITA chica de 8 a 16. Teléfono 722436.

SE NECESITA asistenta. 745260.

SE NECESITA asistenta. 720827.

SE NECESITA repartidor. Teléfonos 752177 - 741602.

MUJER ¿Quieres que tu trabajo valga 70.000 pts al mes? Si es así te ofrecemos el poder incorporarte a una empresa sólida y estable. Se requiere: edad de 25 a 35 años (carnet de conducir), ser responsables, residencia Palencia o provincia. Previa selección formación a cargo de la empresa. Interesadas llamar al teléfono 752373, horas oficina, para concertar entrevista.

Traspasos

SE TRASPASA bar, a negociar. Teléfono 741947.

SE TRASPASA bar con comedor. La Zona. Teléfono 711151.

TRASPASO o alquilo bar buena zona. Teléfono 743299.

SE TRASPASA taller reparación calzado, funcionando. Teléfono 752131.

POR NO PODER atender, se traspasa negocio o local solo, céntrico. Teléfono 730192.

RUSTIC traspasa restaurantes en c./ Colón, c./ Martín Calleja, c./ Rizarzuela, Avda. Valladolid. Teléfono 751544.

TRASPASO librería por no poder atender, buena clientela. Teléfono 723380, horas de comercio.

SE TRASPASA peluquería, económica. Teléfono 725758.

Varios

CLINICA legal. Interrupción voluntaria del embarazo, planificación familiar. Centro Clínico El Bosque. (91) 2025945 - 2025946.

CEDO en explotación 2 hectáreas de alfalfa, 2º año de producción, riego subterráneo. Interesados llamar teléfono 726338.

Vehículos

POR CESE vendo tractor MOTRANSA 851 y remolque 6.000 Kg. Teléfono 710369.

Ventas

VENDO 4 cachorros 1 mes, raza Setter inglés. Teléfono 890922.

VENDO alpacas blancas, picadas y almacenadas. Teléfono 895189.

OCASION. Armarios 5.000, camas 2.000, frigoríficos 6.000, cocinas 4.000, dormitorios 10.000, tresillos 6.000, etc..: La Manera Rosa. 750956.

VENDO tejas de derribo. Villaprovedo. Teléfono 730298.

VENDO huevos y perdigones de uno o varios días, de perdiz. Anoto pedidos perdiz para suelta cotos. Información teléfono 723012.

VENDO grupo riego, 80 tubos de 3'50, gomas y patines. Baltanás, Luis Baranda. Teléfono 790137.

VENDO semilla alfalfa. Teléfono 720388.

M.C.D.2022

Robo en el Banco Hispano de la Gran Vía de Madrid

Los ladrones hicieron dos «butrones» aprovechando la festividad del 2 de mayo

Reventaron 55 cajas fuertes y se llevaron otros 8 millones en efectivo

Madrid. (Efe).

Los delincuentes que robaron el miércoles el contenido de 16 cajas de seguridad y ocho millones de pesetas en efectivo de la sucursal del Banco Hispano Americano situada en el número 34 de la Gran Vía madrileña realizaron dos "butrones" para acceder al banco, informaron a Efe fuentes policiales.

Los delincuentes, que aprovecharon que en Madrid se celebraba la festividad de la Comunidad para cometer el robo, entraron en la entidad bancaria a través del Hotel "Avenida", colindante con la sucursal y en la actualidad abandonado, donde "reventaron" el candado y la cadena que cerraba la puerta.

Una vez dentro del hotel, los delincuentes bajaron una escalera del edificio hasta llegar al sótano, donde hicieron un agujero o "butrón" en el techo de uno de los pasadizos que existen, próximo al cuarto de calderas, lo que les permitió llegar al sótano del banco.

Allí los ladrones realizaron otro "butrón" en una pared de hormigón que les facilitó el acceso a la habitación de seguridad donde estaban las cajas de seguridad de la sucursal.

Según las investigaciones policiales, los delincuentes no tuvieron necesidad de desactivar ninguna alarma, ya que en todo el trayecto que siguieron no hay ninguna.

Dentro de la habitación de seguridad los delincuentes "reventaron" 55 de las 59 cajas de seguridad que había en total, aunque sólo 16 de ellas estaban alquiladas a particulares que guardaban allí objetos de valor y dinero todavía sin cuantificar.

Además se llevaron ocho millones de pesetas en efectivo que el banco guardaba en un armario metálico, según informaron fuentes policiales.

Para realizar los "butrones" y asaltar las cajas de seguridad los delincuentes utilizaron al menos un pico y un gato de coche, que dejaron abandonados en la entidad.

Funcionarios del Grupo de Atracos de la Brigada Regional investigan la identidad de los ladrones y la cantidad de dinero y de objetos de valor que se llevaron, lo que no se podrá determinar hasta que los afectados formulen ante la policía la correspondiente denuncia sobre el valor de los bienes que les han sido sustraídos.

Este nuevo robo se produce casi un mes después de que un grupo de delincuentes asaltara la noche del Jueves Santo, el pasado día 12 de abril, la cámara de seguridad de la sucursal del Banco Herrero situada en la calle Raimundo Fernández Villaverde.

En aquella ocasión los ladrones lograron un botín superior a los 500 millones de pesetas en joyas, objeto de oro y piedras preciosas.

Fuentes policiales consultadas por Efe no pudieron precisar si los autores del robo descubierto ayer en Madrid son los mismos que los que asaltaron el Banco Herrero, lo que está siendo investigado por los inspectores del Grupo de Atracos.

Un portavoz de la entidad bancaria señaló a Efe que el recinto donde se encuentran las cajas asaltadas cumple todos los requisitos de seguridad exigidos legalmente, al tiempo que calificó el robo como de "escasa importancia".

La dirección del Banco Hispano Americano ha contactado con todos los clientes de estas cajas de seguridad asaltadas para requerirles que denuncien lo antes posible el valor de los objetos robados.

Ingresa en prisión el recaudador municipal de Orense

El fiscal pide 10 años de prisión para el director de un banco en León

Orense (EFE).-El juez que instruye diligencias sobre el "agujero" de más de 400 millones de pesetas detectado en una cuenta del Ayuntamiento de Orense ha ordenado el ingreso en prisión del recaudador municipal, José Manuel Salgado Lloves.

Las irregularidades se descubrieron el pasado mes de marzo, cuando el Banco Pastor reclamó una deuda de más de 400 millones por dos cargos indebidos en una cuenta restringida a nombre de la recaudación municipal del Ayuntamiento.

El titular del juzgado de instrucción número 4 de Orense, Manuel Cid Manzano, declinó realizar declaraciones, y se limitó a comentar que Salgado Lloves ingresó en la prisión de Pereiro de Aguiar como presunto autor de un delito de malversación de fondos públicos.

Tras haberse descubierto la irregularidad, el Ayuntamiento orensano contrató la realización de una auditoría interna y también paralizó el cobro de impuestos en las oficinas de recaudación municipal, por lo que los pagos se realizan sólo a través de entidades de crédito.

EL FISCAL PIDE 10 AÑOS DE PRISION PARA EL DIRECTOR DE UN BANCO ACUSADO DE ESTAFA

León (EFE).-El fiscal de la Audiencia Provincial de León pidió 10 años de prisión para el director de la sucursal del Banco Español de Crédito en la localidad leonesa de Santa María del Páramo, acusado de los delitos estafa y falsificación de documento mercantil, informaron fuentes judiciales.

En la vista oral del juicio, que se celebró ayer, el fiscal acusó al director del banco, Paciano Centeno Viejo, de haber estafado a la entidad cerca de 165 millones de pesetas entre los años de 1980 y 1986.

Según el fiscal, en el citado periodo, en el que Paciano Centeno ejerció como director de la entidad, el acusado gestionó más de 800 operaciones bancarias, muchas de ellas peticiones de crédito y se quedaba con parte de las cantidades que eran concedidas por la entidad a la que representaba.

También señaló el fiscal que Paciano Centeno tramitó varias operaciones de anticipos a supuestos agricultores y se apoderó de los cerca de 70 millones de pesetas a los que ascendía el montante de los anticipos.

Para tramitar las operaciones de anticipo, el director de la sucursal del "Banesto" utilizó el nombre de varios agricultores de la zona y falsificó sus firmas en los correspondientes documentos mercantiles.

Terremoto en la URSS

Moscú (EFE).-Un terremoto de 5 grados de intensidad según la escala de Mercalli (12 puntos) se registró esta madrugada en la república centroasiática soviética de Tayikistán, informó la agencia oficial Tass.

El seísmo, cuyo epicentro se situó a 45 kilómetros al noreste de la capital de la república, Dushanbe, no provocó víctimas ni importantes daños materiales.

Los temblores telúricos fueron detectados a las 05:22 hora de Moscú (01:22 gmt).

China: 11 muertos y más de 750 heridos en tormentas

Pekín (EFE).-Al menos 11 personas han muerto y más de 750 han resultado heridas en las tormentas registradas en los últimos días en dos provincias del sur de China, según el diario de Liberación de Shanghai.

En la provincia de Hubei, 9 personas resultaron muertas y otras 24 heridas a consecuencia de las tormentas que entre el 28 y 30 de abril azotaron la zona.

Las tormentas inundaron 332.000 hectáreas de terrenos de cultivo y causaron la destrucción de más de 70 casas.

En otra provincia china, Anhui, se produjeron también tormentas de granizo que han causado la muerte de 2 personas, la desaparición de otras 2 y heridas diversas a 742 habitantes de la zona de Anqing, al sur de la capital.

El mal tiempo destruyó 40.000 hectáreas de cultivos y provocó más de 40 millones de yuanes (8,49 millones de dólares) de pérdidas materiales directas, según cálculos preliminares.

Descarrila un tren y se producen 30 heridos

Washington (EFE).-Un tren de la compañía estatal "Amtrax", procedente de New Orleans (ciudad sureña de Louisiana) se descarriló en el Estado de Mississippi, y ocasionó heridas a una treintena de pasajeros, se informó oficialmente.

Es el segundo accidente que registra en menos de 24 horas la empresa ferroviaria.

En la noche del miércoles también 30 pasajeros sufrieron heridas de diversa gravedad al descarrilarse un tren en ruta de Chicago a Indiana.

El accidente de ayer ocurrió cerca de la población rural de Durant, en el estado de Mississippi, según el informe de las autoridades ferroviarias.

ETARRAS ANTE EL JUEZ.- MADRID.- **De izquierda a derecha y de arriba a abajo: Juan María Igarataundi, Juan José Ugarde, Francisco Javier Gallego e Iciar Arrizabalaga, pertenecientes al comando «Udalaitz» de ETA para los que el fiscal de la Audiencia Nacional pide, un total de 635 años de carcel. (EFE/ARCHIVO)**

M.C.D.2022

Lleva veintidós años cantando y ahora ha presentado su tercer disco en solitario

AMAYA URANGA,

UNA MUJER LUCHADORA, VISCERAL E INTUITIVA, ENAMORADA DE LA MUSICA

«DE PEQUEÑA QUERIA SER BOMBERO, MEDICO O AZAFATA, PERO NO CANTANTE»

Mamen Castilla Cortázar

Tras esa voz cálida, acogedora, que todo lo arropa se esconde una personalidad de la que sólo puede salir un cantar tan inconfundible. Lleva 22 años trabajando profesionalmente, primero en Mocedades, ahora en solitario. Sin embargo, desde siempre le ha gustado cantar y, sobre todo, disfrutar cantando.

Ella es bilbaína y la mayor de nueve hermanos. Y aunque desde la primera vez que se dejó escuchar le ha acompañado el éxito, es todo lo contrario a los que se llaman "estrellas". Campechana, sencilla y divertida, sabe conquistar, sin proponérselo a cualquiera, y no digamos si además lo hace cantando. Ella es, claro está, Amaya Uranga.

"EN SOLITARIO ME SIENTO A GUSTO"

En tan sólo tres años y medio cantando en solitario, Amaya ya ha grabado tres discos. El último que ahora está dándolo a conocer es "Seguimos juntos".

– Amaya, ¿qué pretendes decir con este nuevo disco?

– No, no pretendo nada ni doy un mensaje. Cada disco surge en un momento y responde a un estado de ánimo, es algo anecdótico. No salen tampoco por generación espontánia, es fruto del trabajo de muchos gracias a la idea de Ramón Segura y a las canciones inéditas de Armando Manzanero que ha compuesto para mí. Ahora, lo que sí me gustaría es que la gente lo escuche a gusto, tranquilamente en su casa.

– ¿Cómo te ves ahora respecto a tu etapa anterior con Mocedades?

– No me miro. Me siento a gusto. Pero esto es otra historia. Al principio sin Mocedades sí que notaba la sensación física de aire alrededor. Pero a la hora de cantar, siempre he estado sola porque necesito concentrarme mucho, estar conmigo misma. De todas formas, llevo 22 años trabajando y a la vez, siempre estoy empezando cada día. Descubro facetas nuevas de las cosas, tengo que tomar decisiones en solitario... y esto no es ni bueno ni malo, es distinto.

"DEJE MOCEDADES PORQUE ESTABA CANSADA"

– ¿Qué aporta el público en el mero hecho de cantar?

– El crea la sensación de algo que no existe físicamente, que es la comunicación. Es como una cortina invisible que está ahí, pero con la que no hay contacto físico. El público crea una especie de nube, en la que hay que entrar, si no, malo. Yo prefiero no verlo, pero sé que está ahí y lo necesito.

– Cuando dejaste Mocedades dijiste que lo hacías porque estabas cansada y no tenías ningún plan a la vista, ¿por qué volviste a cantar?

– Dejar Mocedades fue un parón. Es como el que va en tren y se marea y dice: Oiga que yo me bajo. Pero todo depende de cómo te sientas después. Si tienes correa, vuelves a subir al tren. El mundo del espectáculo es muy fuerte, pero muy atractivo. Y en un momento concreto, me apeteció volver otra vez. Pero para ello, es necesario encontrar gente que te apoye y crea en tí.

"PROCURO METERME EN LA PIEL DE LAS CANCIONES"

– Alguna vez has dicho que la voz viene dada y no hay mérito alguno en ello, ¿pero qué hace falta para cantar?

– Emocionar, traspasar, comunicar. Con esto no sé si se nace o se aprende, pero hay que saber decir cosas y que los demás sienta lo que sientes en ese momento.

– ¿Qué es para tí una canción?

– Es una historia, que si une un poema o una melodía es la repera. Es algo que emociona y conmueve. Yo procuro meterme en la piel misma de la canción y con eso intento transmitirla a la gente para que también sienta esa emoción.

Amaya Uranga

Con un abrigo de ante verde y un conjunto azul marino, Amaya posó para nosotros mientras hacía bromas y recordaba anécdotas.

"Me acuerdo que un día en el colegio, la profesora preguntó quién quería ser del coro. Rápidamente dije que yo. Me hicieron una prueba y me echaron directamente". A carcajadas, se ríe de sí misma y le quita importancia a todas sus cosas. "Fíjate de pequeña quería ser azafata, bombero, médico, pero como siempre fui muy mala estudiante no lo hice. Pero lo que no pensé nunca fue ser cantante, y ya ves".

"SOY MUY VISCERAL"

– ¿Cómo eres tú?

– Peleona, nada premeditada, controvertida conmigo misma, sensible o insensible según quien lo provoque; muy visceral. Pero no crees que yo soy la menos indicada para decir esto. Uno reacciona de formas muy distintas y los demás le ven de una manera diferente; y uno mismo es todas esas cosas.

– Además de cantar, ¿qué cosas te gusta hacer?

– Ir de excursión a los sitios y pasear por las ciudades y los cascos antiguos y ver cómo vive la gente porque soy, no fisgona, pero sí curiosa. También me gusta leer de todo, oír buena música y cocinar.

CRUCIGRAMA

	1	2	3	4	5	6	7	8	9	10
1						■				
2					■					
3				■					■	■
4			■							
5								■		
6	■	■					■			
7						■				
8					■					

© EFE/A. León. Prohibida la reproducción.

HORIZONTALES: 1: Tener facultad de hacer algo. Término señalado a una carrera. 2: Palo de la baraja. Uso pasajero que está en boga durante cierto tiempo (pl.) 3: Lirio. Nombre de mujer. 4: Preposición. Huellas. 5: Especie de nabo semejante a la remolacha. Antílope propio del Africa del Sur. 6: Siglas de cierta organización internacional. Personificación de los EE.UU. 7: Pasta detersoria de un álcali y aceite. Gaseosa aromatizada. 8: Lago de los Pirineos de Aragón. Observar.

VERTICALES: 1: Polvillo fecundante de las flores. Letra griega. 2: Líquido segregado por los riñones. Proposición inseparable. 3: Número. Necio, tonto. 4: Existe. Cuerno que empieza a salir. 5: Consonante. Restan. 6: Pendenciero. Mil. 7: Arbol cuyo fruto es la mora. Nota musical. 8: Tiempo que ha vivido una persona desde su nacimiento. Hermana, religiosa. 9: Símbolo químico del tántalo. Cada una de las hazas de una dehesa. 10: Naipe. Añadir.

LAS LETRAS REVOLTOSAS

¿COMO SE LLAMA LA SEÑORITA?

SOLUCIONES A LOS PASATIEMPOS DEL DIA ANTERIOR

AL CRUCIGRAMA

HORIZONTALES: 1: Segur. Mudo. 2: Oran. Maños. 3: Ras. Cama. 4: iJ. Támesis. 5: Aerobús. DI. 6: apaT. Tom. 7: Ramal. Palo. 8: Usar. Masón.

VERTICALES: 1: Soria. Ru. 2: Eraje. As. 3: Gas. Rama. 4: Un Topar. 5: R. Cabal. 6: Mamut. M. 7: Mames. Pa. Uñas. Tas. 9: Do. Idolo. 10: Os. Simón.

AL JEROGLIFICO

-UN MUEBLE LACADO

M.C.D.2022

Joaquín Arazomena, en «Buena hora»

Cuando hace unas semanas Pepe Navarro anunció que dejaba "El día por delante", la única explicación que dio el apuesto presentador fue que la dirección de TVE le echaba porque no aceptaba sus exigencias económicas. La dirección de TVE dio la callada por respuesta. Ahora Joaquín Arozamena, el sucesor, continúa -lanza un semejante nuevo espacio magazine: "En buena hora". Y lo hace, comentando que él es un "todo terreno que cumple con lo que le pide la Dirección". A esto, sólo queda añadir la explicación aportada por el que fue productor ejecutivo del programa de Pepe Navarro, productor ejecutivo hoy de Joaquín Arozamena: "la decisión de la Dirección de TVE de poner a Arozamena en este programa ha sido acertada. Joaquín mantendrá la audiencia con un espacio matinal más fino, más serio, de más rigor y menos divertimento barato". Verde y con asas.

-¿Cuál es la aportación que va a hacer Joaquín Arozamena en el espacio titulado "En buena hora"?

-¿Aportaciones? ¡Todas! porque aquí todo es nuevo: nuevos concursos, nuevas presentadoras, otro modo de entender el papel del público...

-¿Qué quiere decir con esto último? ¿cuál va a ser ahora el papel del público?

-Tendrá un mayor protagonismo, más contenido, no un simple diálogo de "ju, ja, ja". Tengo previsto incluso un invento: "Encuentros en la primera fase", donde formarán parte del público personas de diferentes opiniones y cada parte expondrá sus argumentos y razones; o, por ejemplo, seguidores de diferentes artistas, cantantes, que defenderán a su preferido.

Ana García Marina

PROGRAMACION TV

VIERNES, 4

1.ª CADENA

17,50 Avance Telediario
17,55 Las aventuras de Peter, cola de algodón
18,20 Plastic
(Rep. en TVE-2: Lunes 7, a las 9)
19,20 Un rato de inglés
(Rep. en TVE-2: Domingo 6, a las 8,30 y martes 8, a las 8,30)
19,50 Con las manos en la masa
(Rep. en TVE-2: Sábado 5, a las 9,30)
20,15 Informativos Territoriales
20,25 Conexión con la programación nacional
20,30 Telediario-2
21,00 El Tiempo
21,08 La forja de un rebelde
"La llama" (2.ª parte)
23,05 ¡Viva el espectáculo!
(Rep. en TVE-1. Sábado 5, a las 7,45)
00,35 Telediario-3 y Telideporte

PROGRAMACION DE MADRUGADA

01,00 Clásicos en blanco y negro
"El forastero", 1940, 97'
02,40 Jazz entre amigos
"Combos de los 40/50"
03,40 El precio justo
(Repetición)
05,10 Documentos TV
(Repetición)"
06,10 Arte y artistas flamencos
(Repetición)
06,40 Hablando claro
(Repetición)
07,10 De película
(Repetición)
07,45 ¡Viva el espectáculo!
(Repetición)

2.ª CADENA

17,35 Sesión de tarde:
"La muralla", 1958, 95'
Dirección: Luis Lucia
Intérpretes: Armando Calvo, Irasema Dilian, Pepita Serrador, Carlos Casaravilla
19,15 El Mirador
19,30 Cerca de las estrellas
–Baloncesto NBA
–Tenis
Grand Prix de Madrid
Resumen
–Ciclismo
Vuelta Ciclista a España
Resumen
22,00 Noticias-2
22,30 A través del espejo
01,30 Arte y artistas flamencos
(Rep. en TVE-1: Sábado 5, a las 6,10)
"Mariquilla"
02,00 Despedida y Cierre

SABADO, 5

1ª CADENA

PROGRAMACION MATINAL

09,10 Se ha escrito un crimen
"Palos y piedras"
10,00 Los contamimalos
"Los zombis de la isla de Coral"
10,25 Sopa de gansos
10,55 Avance Telediario
11,00 No te lo pierdas

–Pista de estrellas
13,00 Viva la ciencia

13,30 Parlamento
14,30 Sábado revista
15,00 Telediario fin de semana
15,30 El Tiempo
15,35 La loca Academia de Policía
"El fantasma del distrito"
16,05 Primera sesión
"El cáliz de plata", 1954, 138'
Dirección: Victor Saville
Intérpretes: Paul Newman, Pier Angeli, Virginia Mayo, Jack Palance, Walter Hampden, Lorne Greene
Un antiguo esclavo griego –ahora hombre libre gracias al Apóstol San Lucas– investiga la posibilidad de encontrar una nueva aleación de metales con la que puedan fabricarse armaduras invulnerables a las armas enemigas. Su búsqueda le relacionará con el cáliz usado en la Ultima Cena
18,35 Rockopop
(Rep. en TVE-1. Domingo 6, a las 7,25)
19,35 Loco de remate
"Qtro zorro más entre la multitud"
20,30 Telediario fin de semana
21,00 El tiempo
21,08 Informe Semanal
22,15 Sábado cine
(A las 22,25) *"Star Treck 4: Misión salvar la tierra"*, 1986, 113'
Dirección: Leonard Nimoy

PROGRAMACION DE MADRUGADA

02,15 Música N.A.
03,00 Pero... ¿Esto qué es?
(Repetición)
04,10 El martes que viene
(Repetición)
05,20 Hablemos de sexo
(Repetición)
06,05 Tendido cero
(Repetición)
06,55 Entre líneas
(Repetición)
07,25 Rockopop
(Repetición)

2ª CADENA

7,45 Carta de ajuste
7,59 Apertura
8,00 Con tu cuerpo
8,15 La edición científica
8,40 Cursos de idiomas
9,35 Con las manos en la masa
(Repetición)
10,05 Klip (Repetición)
11,00 Vía Olímpica
–Voleibol
Campeonato del Mundo B
España-Argelia
Primera jornada. En diferido desde el Puerto de Santa María (Cádiz)
12,30 Concierto de la Orquesta Sinfónica de RTVE
14,30 Ultimas preguntas
"Las edades del hombre"
15,00 Estadio-2
15,30 –Ciclismo
Vuelta Ciclista a España
Final de la etapa del día: Estación Invernal San Isidro-Alto Naranco
–Gimnasia artística
Campeonato de Europa de Aparatos
En directo desde el Estadio Paz y Amistad de Atenas
–Tenis
Gran Prix de Madrid
Semifinal. Desde el Club de Campo de Madrid
–Voleibol
Campeonato del Mundo Femenino B
España-Yugoslavia
Desde el Puerto de Santa María (Cádiz)
20,40 Concurso Eurovisión de la Canción
–Presentación jurado español
21: –Concurso Eurovisión
Desde el Centro Vatroslav Listn de Zagreb, XXXV Edición del Concurso Eurovisión de la Canción España estará representada por "Azúcar Moreno" que interpretará la canción "Bandido", letra de José Luis Abel, música de Raúl Orellana y Jaime Stinus.
Comentarios: Luis Cobos
00,00 Estadio-2
–Tenis
Gran Prix de Madrid
Semifinal. En diferido desde el Club de Campo de Madrid
–Ciclismo
Vuelta Ciclista a España
Resumen
–Motor
02,30 Despedida y cierre

DOMINGO, 6

1ª CADENA

PROGRAMACION MATINAL

08,20 Corrupción en Miami
"Amén, Madame Dinero"
09,05 Los mapaches
"Viaje hacia el poder"
09,30 Compañeros
10,00 El Día del Señor-Santa Misa
Retransmisión de la Santa Misa desde la parroquia de Nuestra Señora de los Angeles en Serra (Valencia)
11,00 Avance Telediario
11,05 Concierto
12,05 Pueblo de Dios
"Instituto de Teología a distancia"
12,35 Campo y mar
13,05 El salero
(Rep. en TVE-2: Martes 8, a las 9)
14,00 Nuestra Europa
"Medio ambiente"
14,30 Domingo revista
15,00 Telediario fin de semana
15,30 El Tiempo
15,35 Calimero
16,05 La comedia
"Golfus de Roma", 1966, 95'
Dirección: Richard Lester
17,45 Dibujos animados
"Merrie Melodies": El pistolero
18,10 Juego de niños
18,40 Alf
"La fiesta"
19,05 Waku Waku
19,35 Doce del patíbulo
"Un fin de semana en el campo"
20,30 Telediario fin de semana
21,00 El Tiempo
21,08 En portada
21,55 Domingo Cine
"Soldadito español" 1988, 96'
Dirección: Antonio Giménez Rico
23,40 Avance Telediario
23,45 Opera
"Norma" 150'
02,15 Despedida y cierre

2ª CADENA

7,45 Carta de ajuste
7,59 Apertura
8,00 Con tu cuerpo
8,15 Nuestro mundo
"Fauna y Flora de España: La cabra montesa hispánica"
8,30 Cursos de idiomas
9,50 Cine para todos
"Las locuras de Parchís", 1982, 80'
Dirección: Javier Aguirre
Intérpretes: Tino Fernández, David Muñoz, Francisco Díaz, Yolanda Ventura, Gemma Prat, Manuel Alexandre, Rodrigo Valdecantos
11,15 Domingo deporte
–Motociclismo
Campeonato del Mundo de Velocidad
Gran Premio de España
Pruebas de:
11,30: 125 cc.
13,00: 500 cc.
14,45: 250 cc.
16,15: Sides
En directo desde el circuito de Jerez
–Tenis
Gran Prix de Madrid. Final
En diferido desde el Club de Campo de Madrid
–Motociclismo
Campeonato del Mundo Superbikes
Desde Hockenheim
–Ciclismo
Vuelta Ciclista a España
Final de la etapa del día: Oviedo-Santander
18,30 Kung-Fu
"El elixir"
19,25 Dos cadenas para ti
20,00 El precio justo
(Rep. en TVE-1: Sábado 12)
21,30 Estudio Estadio
–Resúmenes de los partidos de fútbol del Campeonato Nacional de Liga
–Gimnasia artística
Campeonato de Europa. Damas
En diferido desde el estadio Paz y Amistad de Atenas
–Ciclismo
Vuelta Ciclista a España
Resumen
00,15 Tiempo de creer
"Deportistas cristianos hacia el 92"
00,30 Filmoteca-2
"Después de... (I) No se os puede dejar solos", 1982, 90'
Dirección: Cecilia Bartolomé
02,05 Despedida y cierre

M.C.D.2022

Lotería primitiva

Casi 300 millones para un acertante

Madrid, (EFE).- Con el 90 por ciento de los boletos de la Lotería Primitiva escrutados, al cierre de nuestra edición, había aparecido un solo máximo acertante, que selló su boleto en Málaga, y que, si no aparecen más, cobraría 298 millones de pesetas, informó el Organismo Nacional de Loterías.

De segunda categoría -cinco aciertos y el complementario- han aparecido dos, quienes cobrarán, si no aparecen más, 56.000.000 de pesetas, mientras que los de cinco percibirían 1.100.000, los de cuatro, 17.000, y los de tres, 1.100 pesetas.

La semana próxima

Mikis Theodorakis actuará en España

Madrid, (EFE).- El compositor y ministro griego Mikis Theodorakis actuará la semana próxima en España, donde realizará una gira por ocho ciudades para presentar el concierto "Estado de Sitio".

Mikis Theodorakis, de 65 años, llegará a Madrid el próximo día 7 y actuará hasta el 15 próximo en los escenarios de Guadalajara, Cuenca, Albacete, Ciudad Real, Toledo, Alicante, Pamplona y Madrid.

En su gira española, el autor de la música de "Zorba el griego" estará acompañado por los solistas George Dalaras y María Dimitriadi.

Iván, solo en su clase

Los niños «portadores» son rechazados en las aulas

La soledad que viene del SIDA

(EFE).- Los padres de los compañeros de Iván, de cinco años, que podría ser portador de anticuerpos del SIDA, no enviaron ayer a sus hijos al Colegio Público de Cerdedo (Pontevedra).

Iván llegó al centro sobre las 10'00 horas y se encontró solo en el aula de preescolar.

Los padres de sus compañeros habían anunciado que no llevarían a sus hijos a clase si acudía Iván, del que no se sabe con certeza si es portador o no de anticuerpos del SIDA, ya que existen informes contradictorios al respecto.

La madre del pequeño, que trabaja en Orense mientras que el niño vive en Cerdedo con su abuela, habló por teléfono con el delegado provincial de Educación, quien le reiteró las garantías de que su hijo sería escolarizado con normalidad, como había ordenado el director del centro, José Luis Jorge Caramés.

Este manifestó que es precisa una reunión con los padres, ya que había detectado preocupación también entre aquellos que tienen a sus hijos en otros niveles escolares.

El Arzobispo de Compostela, Monseñor Rouco Varela, en una rueda de prensa, señaló que la iglesia no es partidaria de separar a los niños que padecen SIDA del resto de los escolares.

Rouco Varela agregó que es necesario elaborar un plan de integración para estos niños, que evite el rechazo social y el riesgo de contagio, aunque concluyó que "la caridad cristina también consiste en asumir ciertos riesgos".

Por otro lado, Rubén y Jennifer, los dos hermanos de cuatro y dos años de edad portadores del SIDA, no acudieron tampoco ayer a sus clases en el Colegio "Angel Escoriaza" y la guardería "La Cartuja" de Zaragoza, apesar del apoyo a su escolarización expresado por la comunidad educativa de estos centros.

El director del Colegio "Angel Escoriaza", Vicente Cazcarro, dijo a EFE que en el centro escolar se desconoce si la madre de los niños tiene intención de que vuelvan a asistir al colegio y la guardería en los que estaban siendo escolarizados hasta que se difundió su condición de portadores del SIDA.

Los dos niños portadores de anticuerpos del SIDA permanecen en el domicilio de unos familiares en Zaragoza, ya que su madre decidió abandonar con ellos su residencia habitual en el barrio zaragozano de La Cartuja.

La mayoría de los padres de los alumnos del Colegio asistieron a una reunión en la que participaron los profesores y representantes del Ministerio de Educación, la Diputación General de Aragón y la Diputación Provincial de Zaragoza.

Cazcarro indicó que, en la reunión, la gran mayoría de los padres se mostraron a favor de la escolarización de Rubén y Jennifer y sólo "media docena" se oponen a su vuelta al Colegio.

Según el director del centro escolar, algunos padres plantearon en la reunión la conveniencia de que haya profesores de apoyo en el Colegio para que los niños portadores del SIDA estén bajo una mayor vigilancia.

Los representantes del Ministerio de Educación expresaron la oposición de la Administración a esta petición, por estimar que la presencia de profesores de apoyo crearía una situación de anormalidad en la clase que perjudicaría a los alumnos.

Nuevas operaciones para curar la epilepsia

Jerusalén, (EFE).- Neurólogos de todo el mundo, reunidos en el congreso de la asociación israelí para la prevención de la epilepsia, que se inauguró ayer en Tel Aviv, han presentado nuevos tipos de operaciones para curar esta enfermedad.

En el 15 por ciento de los casos de epilepsia, el tratamiento con fármacos no da resultados positivos y estos enfermos se convierten en candidatos potenciales a la operación, informó el diario "Maariv".

Añade que el 85 por ciento restante consigue frenar la aparición de ataques apilépticos con fármacos que debe tomar durante toda su vida.

Según el médico israelí Rafael Weitz, director del departamento de neurología infantil del hospital Belinson de Petaj Tikva y organizador del congreso, hay varios tipos de operaciones para curar la epilepsia.

La más novedosa, cuando se desconoce la localización exacta del foco epiléptico, consiste en realizar varios cortes superficiales en la corteza cerebral, a fin de evitar las corrientes eléctricas y de aislar los posibles focos de los ataques.

Otra de la intervenciones quirúrgicas consiste en desconectar el puente que separa los dos hemisferios cerebrales, para evitar el paso de corriente eléctrica entre uno y otro.

En el tercer tipo de operación, se quita el foco epiléptico, localizado por métodos radiológicos modernos o con la ayuda de un encefalograma hecho con ordenador.

Junto con el estrés y algunos fármacos

El alcohol y el tabaco, «culpables» de infertilidad en el varón

Palma de Mallorca, (EFE).- Estrés, tabaco, alcohol y algunos fármacos, como los anticancerosos, calmantes y somníferos, "son culpables" de muchos casos de inferlidad masculina, según se explicó ayer en la segunda jornada del "III Simposium Internacional de Andrología" que se celebra en Palma de Mallorca.

También las "situaciones límites" como la pérdida de trabajo, la prisión, o la muerte de alguien muy cercano, producen en el hombre un período de infertilidad e, incluso, de impotencia, explicó en rueda de prensa el doctor Simón Marina Avendaño, del Centro de Estudios Andrológicos de Barcelona.

Marina, que ha presentado en el Simposium una comunicación sobre "Microinyección espermática en humanos", dijo que esta técnica, "una variante de la fecundación in vitro", ha pasado la fase de simple experimento. "Hemos conseguido -explicó- 12 fecundaciones, aunque todavía no se ha logrado en España ningún embarazo mediante la nueva técnica".

El sistema para lograr la fecundación y posterior embarazo, que consiste, dijo Simón Marina, en aislar un solo espermatozoide, hacer una incisión en el óvulo e implantar el espermatozoide, "es la solución para los hombres con una calidad baja de semen y se caracteriza por ser el método más parecido al embarazo natural".

En la segunda jornada del Simposium, que será clausurado hoy, se estudiaron los últimos avances en el diagnóstico y tratamiento de la impotencia y se presentaron doce comunicaciones sobre disfunción erectil, física y psíquica, la impotencia en algunos casos de diabetes, y video-estimulación sexual en el tratamiento de la impotencia.

Sobre estas cuestiones, Mariano Roselló, director del Simposium, explicó que se puede hablar de impotencia cuando "hay más de un 50 por ciento de fracasos en las tentativas del hombre para iniciar el coito, mantenerlo y terminarlo con éxito".

Las causas de estos fracasos son debidos, en un 20 por ciento de los casos, dijo Roselló, a problemas psicológicos, como miedo al fracaso, sentimientos de culpa o infidelidades.

Una gran mayoría, sin embargo, alrededor de un 70 por ciento de los casos, "son debido a problemas orgánicos" como diabetes, arterioesclerosis, lesiones cerebrales o medulares, drogas, alcohol, o regímenes medicamentosos, señaló el doctor Roselló.

M.C.D.2022